盛京時報

戊辰年陰曆九月十一日
昭和三年十月二十三日

◎大報價目◎ 每張現大洋五分 每月現大洋九角
▲外埠運郵價目 每月現大洋壹圓 半年現大洋五圓五角 全年現大洋拾圓
▲告白刊資 一行五號字十五字起碼 刊資一日每行現大洋壹圓 長期另議

發行人 宮川貫一 編輯人 菊池貞二 印刷人 石原庄太郎 發行所 盛京時報社 盛京時報支社

時論
金融公債

募集公債。以濟國用之不給。本爲各國通例。以美國之富。本年尚發行新公債二十萬萬一千六百萬元。日本以東方英倫自稱。其國債總額。截至本年六月十五日。十七億四千五百三十一萬五千元。近又因日皇就位紀念。發行復興公債一千萬元。此足爲政府向人民舉債之證。國政府成立。建設孔殷。欲政策之實施。當使經費之短期公債三千萬。週□八厘。條例已于月前公佈。吾人爲處今日民窮財盡之境。募債一事。已成強弩之末。蓋嘗統計國府財政部於最近一年間發行庫券公債。爲數已屬不少。計海關二五附稅國庫券三千萬。又續發四千萬。又捲烟稅國庫券一千六百萬。又軍需公債一千萬。又善後公債四千萬。其他如江浙皖粵各省政府所借內債。尚不在內。若加以從前政府所有內外債。爲數若干。更不可勝數矣。此次募集徒然增加人民負担。甚無謂也。且查我國公債種類名目。如九六、金融、整六、整七、二五正稅、七長、十四年、特四、捲烟稅券、鹽餘、賑災、治安等項。約十餘種。北平上海天津買賣市況價值漲落無定。其權操諸市儈之手。買賣無殊賭博。彼害者時有所聞。夫以國家收入之正供。而爲市儈輸贏之利藪。豈今日新政之所宜耶。國府以注重民生爲急務。此三千萬之公債。担負者仍爲兵燹餘生之人民。故募債雖爲各國之通例。然環顧各省人民生計之窮迫。誠恐力有未逮。此言能否徵信。則請驗之將來可也。本年七月一日全國財政會議。開會於南京。于整理財政大綱案內。有整理內外國債之議。現此議尚未實行。又復發行此項短期公債。夫舊債既未清理。則人民信用未固。亦殊足爲新債前途慮也。

廣西交通建設

粵訊云。桂省建設經費。每年預算七百萬元。大半用於建築公路。目下已築成通車者。有七千里。明年省內各線。可以完成。並接通湘黔滇粵各路。近又與粵省共同籌備建築邕欽鐵路。全省電報桿線。亦已入手整理。並實行徵收公電報費。該省無線電台。現共有三處。已築成通電者。有梧州南寧兩處。行將完工者。則有柳州一處。龍州桂林百色鎮林各重鎮。亦正在規劃建築中。長途電話之敷設。與公路同時進行。本年度內可與城市電話統一。治河工程處已經設立。從事修理河道。將來邕梧柳梧兩航路。長年水深。最少有四英尺半。能容一百尺長之電船晝夜通行。沿河各重要市鎮。將設置躉船及起重機。該省辦理市政。有梧州柳州南寧三處。梧州全市已煥然一新。柳州南寧兩處。正在積極進行。其餘如桂林龍州鬱林平樂桂平百色慶遠貴縣八處市政。亦已開始籌備云。

灤河兩岸駐軍
奉國兩軍仍然對峙

北平訊云。第四集團軍第三十六軍張廖岳。昨日自唐山到平。記者訪之於三十六軍辦公處。廖於接見後。發表如左談話。國軍自解決直魯軍後。第四集團軍總指揮白崇禧。因奉方態度已明。兼以前方駐軍。日需甚鉅。遂下令向後方移防。連日開回者爲葉琪第十二軍。周烱第十七軍。第十二軍已於前昨開往武漢。周烱第十七軍分駐南苑一帶。敝部第三十六軍現在已開到開平。一部駐唐山。古冶方面防務。改派魏益三第三十軍担任。灤州最前線。劉春榮第八獨立師。其餘范熙績。徐永昌兩軍已撤回天津以東。蘆台。塘沽一帶駐防。奉軍在灤河以東者。爲胡毓坤。于學忠兩部。與國軍相距約二三里。雙方軍隊兵士。時往防地內閒談。儼然有一家形勢。葉琪軍長赴奉。其任務爲視察奉省軍隊。及地方情形。係代表白總指揮與張漢卿一晤。大約在奉須有一星期勾留。第四集團軍現積極準備裁兵。白總指揮刻派李總指揮□爲點編委員長。凡各軍士兵老弱者悉行裁汰。並軍決縮編爲一師。白總指揮第十三軍刻已縮編爲第十三師。委任韋雲淞爲師長。白總指揮雖有返平之說。日期則未定。李總指揮以防務關係。一時決難返平云云。

贛省匪氛昌熾

南昌訊云。贛北之瑞昌縣。與德安毗連。兩縣交界處。曾發現共匪。經瑞昌縣長率領靖衛隊及當地農民前往會剿。現在匪勢仍極猖獗。月之三日夜深。突有匪衆卅餘人。在瑞境南鄉之九都源文韓之家內。劫掠一空。並將其子文晉綁去。勒索大洋一千二百元取贖。文善之匪不故報。匪衆現已集中瑞境南鄉木家堡一帶。手持快槍。並張貼種種反動標語。地方居民。已有一部分被其煽惑。究竟匪數多少。刻尚不知。縣政府方面。一面充分準備土槍土砲。隨時隨地宣布戒嚴。加緊防堵。一面招集各機關各團體。議決一致加緊反共工作。擴大反共宣傳。瑞昌旅省同鄉會。特於日前在其試館開緊急會議。根據縣政府之來函。討論援救方法。當議決公推程南。周之翰。徐祥光。周夢夷四人向省政府請願。並公推徐祥光撰就呈文。面呈民政廳。聞結果尚稱完滿云。又贛南之大庾縣屬河洞圩。廿二日突來匪徒六七人。乘墟期。各挾利器。經公安局及保安隊盤查。該匪即行奪槍。當開槍者多。當開槍聲。即鳴號下山。蜂擁入墟。大施焚劫。商民相率逃散。公安局及保安隊。以衆寡不敵。暫行退守。該匪焚劫後。仍向山坑方面而去。現河洞已成一兩焦土。情形極爲慘悽。已有呈報到省。聞該匪即係朱(德)毛(澤東)之一部。現被范石生軍擊散者。一說係南雄流匪云。又水上公安第六隊。於本月一日檢查船隻時。發現汪清一名。帶有共黨宣傳品多種。比即押送鄱陽縣政府徹底訊究。前夜經縣政府訊問。毫不承認。僅供稱係湖北人。聞汪某帶有城市農村工作指南數十份。每份有二十三頁。後面書有中國共產黨中央委員會一九二八。七。二十六等字樣。惟印刷模糊。致未能窺其底蘊。

白崇禧將召集軍縮會議
平奉線駐軍將開始點編

北平訊云。據某軍事機關消息。第四集團軍總指揮白崇禧。對於灤河以西所駐軍隊。下令陸續向唐山天津間移防。並派魏益三第三十軍。劉春榮第八獨立師。担任灤河以西防務正面機。其餘周烱廖磊各軍。全部撤回唐山。爲縮編準備。葉琪第十二軍危宿鍾師。現尚在唐山。俟葉琪返回後。再行開拔白崇禧總指揮。因東北軍事結束。決在最短期間在唐山開軍縮會議。按照各總司令擬定之軍事整理方案。組織編遣委員會。刻已派定李品仙爲委員長。委員由各軍長充任。所有此後平奉線駐軍。均將歸點編委員會點編。以定去留。關於裁兵之一切詳細計劃。白崇禧已電中央呈請核示。

又云第四集團軍李品仙及葉琪所部。以最近天氣驟寒。所部禦寒之具。多有未備。頗難長駐津東。故擬不久即行回漢。其中一部。現已開始移動。

易紈士南下訊

北平訊云。總稅務司易紈士昨夜十二時離平。由平漢路轉赴浦口入京。與財長宋子文關於關稅問題。有所商洽。爰易氏此次南下。係因上星期之英。美。法。日。四國公使。在日使館會議。主張中國實行差等稅率以後。將增徵收入百分之三十。充償還有担保外債之用。易氏即爲提出此項意見。因向國府請示云。

膠東各縣混亂狀況

青山訊云。自濟案發生後。膠東各縣。已陷於混亂狀態。土匪。軍隊。民團。大刀會。紅鎗會等。互相仇殺。其混亂情形。日益加甚。茲據最近調查。分錄於下。

▲膠縣 自日軍將周毘山部繳械後。周之殘餘潰兵。逃往四鄉。到處搶掠。尤以匡荆山部爲甚。匡前在周氏部下充當團長。此次周被逐後。匡乃運動其同宗匡某。膠縣劣紳之一。復欲取周位而代之。乃格於衆議。未遂其願。然匡仍野心不死。現正託人四出疏通。而警察所長劉冠儒。亦思獨攬全權。不欲他人染指。刻匡劉正在暗鬥。將來大權誰屬。未可逆料也。又縣長一缺自霍縣長出走後。至今懸懸。茲聞有王志勳李壘林等。召集黨羽開會。擬推舉張容公(安徽人)爲臨時縣長。以更操縱地方大權。又恐四鄉反對。故同時將鄉民傳來。徵求同意。聞大體業已通過。至能否實行職權。未可必也。又顧震日前已委駱名餘爲膠縣縣長。現在五台設立縣署。張貼布告。又聞劉珍年亦派其屬員到膠接縣長任。是一縣中已有三縣長。其混亂情形。可以想見。至鄉間刀會土匪。更迭爲亂。日前吳家莊之大刀會。與杜哥莊之民團。忽起衝突。兩下開火。結果。將刀會擊斃一名。傷二名。聞刀會方面刻已結合數千人。將與民團決一死戰。民團亦勾結廠灣一帶之大刀會。專候斷殺。將來必有一場激烈之戰爭云。

▲平渡 平渡縣城。前爲軍佔領。四鄉紅槍會聯合攻城。久攻未下。已退散城外。隱匿各鄉。專候匪軍出城截擊。匪軍偵知其計。死守城垣。未敢遠出。紅會以相持日久。徒苦小民。當將匪軍情形報告劉珍年。劉報後。即派部隊馳赴平度。用計將城賺開。當將匪軍繳械。並將其爲首者及罪情較重之匪徒。鎗決數十名。餘則暫行看管。聽候發落。至四鄉之紅鎗會。已各散歸鄉里云。

▲即墨 即墨縣境。自祝詳本軍退走後。所遺之潰兵散卒。到處皆是。綁架擄掠。無所不至。鄉民爲自衛計。紛紛籌辦民團。先後捕獲匪徒甚多。最近據城陽邁北樓子裏頭之紅槍會報稱。即墨西南方約十里之東廟頭張家西城等處。又發現大股匪軍約六七千名。附近民團紅槍會等。早已嚴重警備。自八日以來。徹夜警戒。不敢稍懈。聞該匪軍有襲擊縣城之說。該縣知事已令警備嚴加防備。或不至有意外之虞云。

胡若愚謁蔣

南京電。方本仁與胡若愚就(十六日)到京。寓陳調元宅中。蔣(介石)允餘接見方胡。

新詩

◇征夫

月明影暗。
風冷光寒。
銀星明滅。
河漢恨綿。
天地間。
幾多骨肉拆散！
心悄悄！淚漣漣！
馬革裹健兒。
白骨累累赤血斑斑，
嬌妻孤宿苦衾寒。
老母奸腸哭斷。
寒蟲瞅瞅。
說不出悲哀道不盡哀怨
一顆心搗得碎辦。
顧他人聚首言歡。
回首當年孤苦悲痛應何堪。

冷風

午見

秀美的面龐—帶着嬌羞！
表情的妙目—含着英武！
我望著他！
幾欲拜倒！
她看見我！
低頭去了。

重逢

夜色沉沉地？
燈光閃鑠著。
姍姍玉影，
青春小婦。
似曾相識。
翩然一顧！
愛之神呀—她家在何處？

一九二八·十十五白風
作云雪夜

秋雨枯樹

禿頭赤身的秋樹，
跕立在寂寞院中。
上帝流着珠淚
滲透了他的全身。
一切代他寒冷，
替他傷心

但他不特無痛苦顏容。
而且高高興興，
放出自由無憂的歌聲。
拍手唱道。
『世界黑暗
世界汚濁
我在這瓊漿玉液裏沐浴
正好洗滌油垢心情
怕什麼寒冷？
有什麼傷心？
呵！呵！一切多在做着
那酣底迷夢，
到不如清醒無塵。
雖是赤裸裸地
却是清白之身。』

十、十四號於模範學校禮堂

鄔大洲投

廣告

●上海青島行(滿船航路)
▲榊丸 十月廿八日
▲奉天丸 十月廿五日
▲大連丸 十月卅一日
●天津行
▲長平丸 十月廿九日
▲天潮丸 十月廿五日
●龍口行(往復共旅順不行)
▲龍平丸 十月廿六日
●香港行
▲龍鳳丸 十月三十日
▲煙台丸 十月廿五日
大連汽船株式會社 電話四一八五番
專屬貨客經理店 永和公司 大連市數島町六番地 電話七七二五 七八六八番

頭取 安田善四郎
正隆銀行
奉天支店浪速通 (日電話四五五五·一六一五〇·〇六八〇)
小西關派出所小西關朝鮮銀行西 華電話七二號 日電話二五番

不孝克莊等侍奉無狀禍延
顯妣姚母李太夫人慟於民國十七年九月二十四日未時壽終正寢不孝克敬親視含殮不孝克莊聞電奔喪回籍遵禮成服茲擇於十月二十八日開吊十一月二日發引恐訃未週謹此
聞
奉 孤哀子 克敬 克翔 克莊 克□ 克篤 泣血稽顙
如蒙賜唁請寄奉天城濟東銀號 安東道尹公署 盤山同興隆

欲買便宜輕裘皮服者注意
寶昌隆輕裘會社敬啓者
本號特選針工名師成做各種細皮襖衣面以及自行熟做上等狐貉貂猞猁水獺虎豹狼羅紫羔灘羊各種細皮眞正物美價廉批發零售均照言不二價出售乃爲以廣招徠歡迎東彩有鑒於此是以克己便利主顧以期發達生意起見凡各界賜顧者買去各種皮貨倘有不遂意之處十天內包管退換以昭大公而維大信特此登報週知
地址日本站千代田通五番地茂林飯店西轉角
寶昌隆輕裘會社啓

奉天軍署街
久和隆綢緞莊
一律八扣
秋季大競賣 各種新到綢緞
自陰曆八月廿四日起
中國電話一二三〇九號

奉天鼓樓北世界書局
遷移紀念 大廉價
本局因營業發達。原有地址不敷應用。業已遷移前科學儀器館舊址。照常營業。並定於陰曆八月二十日起至十月二十日止。舉行遷移紀念大廉價大贈券六十天。藉酬諸君歷來惠顧之雅意。
◀贈券辦法▶
購書滿五洋角贈實洋書券五分
購書滿一洋元贈書券一角五分
購書滿五洋元贈實洋書券一元
印有廉價書目函索附郵一分即寄
(廣14)

中法儲蓄會 東三省總分會
◎十週紀念贈券 ◎期限延長
本會辦理有獎儲蓄。入會者每月交欵。每月有得獎致富之望。儲蓄滿期。本利歸還。成立十年。譽滿全國。本年十月。適逢十週紀念。特備價值現洋一元之紀念券。分贈新舊會友。凡於此時入會者。三個月至少可省一個月之儲欵。換言之。即三個月中。有一個月可以不交儲欵。而同享得獎之權利。獎金最大者現洋九千元。其餘二千五百元以及數百元不等。各項章程。另有印本。函索即寄。自舉行贈券以來。各界深知此種辦法。較平日大爲合算。十年一週。機會不易。以是聯袂入會者。絡繹不絕。本會實引爲榮幸。惟外城及吉黑兩省人士。均以見報較遲。往返函詢。瞬已過期。紛紛要求將贈期延長。俾得同享優待。本會夙抱提倡儲蓄鼓勵儉德之職志。力所能及。無不勉爲。特將贈券辦法。展長至陽曆十月底止。以副遠道入會諸君之雅意。至本城入會者。須視餘券之多寡。以定停贈之早遲。最好勿逾原定之期也。
贈券辦法。係爲不得獎者而設。本會獎額佔戶數十分之一。每十人中必有一人得獎。而一時未免向隅。然不得獎者。畢竟尚有九人。雖遲早均能輪到。多則遞加。本會所備紀念券。即以贈送此九人者。每入三元贈券一張。入會頭三個月。凡不得獎者。月月贈送。三次爲度。第一起。可以搭交儲款。故此時入會。第一希望得數千元之大獎。第二希望小獎。即使大小獎均未得到。尚有與現款同價值之紀念券穩可到手。一經入會。非獎即券。三項中必得其一。儲本既存放不動額外權利。又萬無一失。個中利益。昭然甚明。本會籌備此舉。需欵甚鉅。故期限不能甚長。有志入會者。勿復因循觀望。失此良機也。
會址 奉天大西門外電車道西一百一十八號

奉天萃升書院招生廣告
一宗旨 以造就高深國學人才爲主旨 二資格 以舊制中學校畢業生及新制師範高中畢業生或有同等學力者爲合格專門學校及大學肄業或畢業生願考者聽 但年齡均須在十八歲以上三十歲以下 三額數 招成一班以五十人爲限 四報名日期 由本年十月十一日起至十一月九日截止報名時每人收試驗費奉大洋十圓並須携帶畢業證書及最近四寸半身像片 五考試日期 第一試十一月十一日午前八時覆試臨時牌示 六考試科目 第一試國文第二試國文經學史學 七年限 四年卒業 八校費 免收膳費書籍費自備但印刷講義費由院內供給 九待遇 入校後每月考試一次獎金定爲現洋二百元臨時擇優酌核分配再本院已在省署立案學生畢業後擇成績卓著者由省署特別分發錄用 十院址 奉天大南門裡省教育會舊址但考試地點係借用省立第四小學(詳細情形另備簡章函索即寄)

奉天邊業銀行廣告
逕啓者本行前發行之奉天地名現大洋兌換券早在津奉兩行十足兌現準備充實信用卓著嗣以時局關係津行撤回統歸奉行兌現公佈便於各界行使起見除在奉天本行營業時間隨時兌現外並委代兌處四處各界人士如存有本券希即就近照兌可也此佈
奉天行址 大南門裡路西德隆店胡同
代兌處 奉天大西門裡 商業銀行
代兌處 奉天大東關大街 東記絲房
代兌處 奉天大北關下頭 福勝公
代兌處 奉天小西門裡 會和永

▲注意▼
物美價廉 機製棉花
係用國產原料經以化學之研究歷多次之試驗始獲良好效果此棉特色爲富有蓄熱性用以鋪絮衣被較土製棉尤爲溫暖對於大宗被服更可節省經濟本廠創辦甫及經年而在東三省銷路已將普遍今復精益求精用上等長絨棉花加以藥品消毒純潔無比較諸土製棉花絕然不同而定價格外低廉再因北方製被褥等習慣用捲棉自己絮衲極不方便且易破損特聘南方高等技師用消毒棉花製成被套外用紗網輕重皆備取價極廉省工省錢又能耐久恐各界未及周知特此廣告倘蒙惠顧無任歡迎各貨價目如下
普通製棉七種 每斤自現大洋一角二分起至四角止
消毒製棉天地字每斤現大洋六角貳分 五角八分
紗網被褥套(絹綿)字每斤現大洋七角 五角
另備貨樣及詳細花名價目單索取即奉
天東北製棉工廠謹啓
本廠地址 在大北邊門裡八王寺東李家園子胡同 中國電話二一五九
分銷處 南市場東北棉業公司 大東邊門外兵工廠 小西邊門裡興立公司

聲明廣告
敬啓者因鄙人姓名與現任興京縣知事李雨春姓名重同誠恐誤事誤會故將鄙名李雨春改爲李 如保在省長公署呈准備案外特此聲明
李雨春啓事

怨訃不周

先考吉林延吉道尹陶府君諱彬字樞先痛於中華民國十七年九月十七日即夏歷戊辰年八月初四日亥時壽終延吉龍井村私第正寢享年五十有四不孝森就學天津聞電奔喪不孝熙等隨侍在側親視含殮即日遵禮成服僉於夏歷九月二十六日暫厝龍埠靈雲觀再行筮期扶櫬回籍安葬叨在

寅世友戚 鄉學 誼哀此訃

聞

謹擇於
陽曆十一月四日 陰曆九月廿三日 領帖
陽曆十一月六日 陰曆九月廿五日 成主
陽曆十一月八日 陰曆九月廿七日 發引

慈命稱 孤哀子 熙 森 泣血稽顙

喪居延吉龍井村仁壽街木宅

褚玉璞啓事
竊玉璞卜居大連杜門奉母絕不與聞外事凡有假借名義在外招謠等事玉璞概不承認恐未週知特此聲明
褚玉璞謹啓

中日預備交涉進展 難關仍爲濟南事件

（二十日南京發電）據華側消息至今二日間王正廷矢田兩氏交涉之經過關于條約問題及漢寧兩案之交涉均順利進行濟案雖屬難關但因日側關于交涉地點從來之主張未必固執而對于保障問題之日側要求現經矢田總領事有所提示大致內容王正廷似亦並無異議再經一兩次交涉此項預備交涉可告一段落要之中日交涉會議之前途此時殆無何等悲觀景象

又電 駐滬矢田總領事本日午後三時在王正廷私第關于各種問題與王氏開第三次交涉爲具體的討論直至七時晚餐後復接續談至十時許方散據矢田氏關于討論經過之談話略謂諸懸案現在依討論之經過觀之會議的難關仍在濟案一切問題定于廿二日繼開第四次會議王正廷准于今晚十一時離寧赴滬因之能否開會尙難預料云云

王正廷談中日交涉

（二十一日上海發電）外交部長王正廷于今朝七時十分偕同眷屬蒞本埠據王氏對往訪記者之談話略謂余與矢田總領事關于中日諸問題之交涉迄無何等解決辦法今後仍須繼續交涉至日前報載關于取銷領事裁判權對條約滿期各國已通知說明此旨及本日意大利波斯和蘭各公使關于改訂條約及公使館遷寧各事曾與王氏會見等語王氏對之均行承認並謂王氏當于今晚離滬赴寧

駐魯日軍第三次撤退

（濟南二十一日發電）駐魯日軍第三師團所屬各部隊第三次撤退自本日起開始輸送撤回本國

日議員團訪蔣介石

（上海二十日發電）視察中國之日本下院議員團一行于十九日抵滬預定廿一日午後四時抵寧廿二日會見蔣介石同夜列席王正廷招宴後返滬

英法協商德國賠償

（二十日倫敦來電）據英國新聞消息英國藏相治齊爾氏關於德國賠償問題於日昨赴巴黎往訪法國總理蒲安喀禮氏及聯合國賠償管理委員長巴略李爾哈杜氏協商一切該委員長巴略李爾哈杜氏主張賠償額爲三百五十億金馬克最爲適當擬於本日會合時提出審議

德飛行機擬橫斷太平洋

（東京廿一日發電）訪日德國飛行家修內費爾杜男此次歸還本國決計舉行太平洋橫斷飛行現在極力準備中約于廿八九日利用明月之夜決計實行八千基羅米突之高飛行

新任瑞使抵日

（東京二十日發電）新任駐日瑞西公使葉米爾杜拉肯西氏于本日乘法蘭西汽船抵東京

易紈士決留任

（北平廿一日發電）總統務司代理易紈士關于其地位問題有辭職說今次南下赴寧與國民政府成立諒解決定留任

中日大學足球戰

（北平廿二日發電）日本關西大學與北平民國大學對抗足球競技于廿一日舉行結果以二對二無勝敗閉台

中央銀開辦期

（上海二十一日發電）國民政府新設中央銀行決定于十一月一日開辦

河北駐軍近況

天津訊云·東征軍事既告終了·今後各軍在河北之防地問題·極爲大多數人民所注意·而亦當局各要人連日所亟亟討論者·蓋以白崇禧所直接統轄之第四集團前敵各部·雖已開始撤退回湘·其他如總預備隊之劉鎭華部·第一集團所屬之范熙績部·担任對熱尙未進發之方振武部·高桂滋部·及歸總部直接收編之徐源泉部鄭俊彥部等·總計不下十萬人·皆一時不克開拔他去者·因之閻錫山·商震·何成濬·楊杰·以及上記各軍之各領袖等·三日來皆爲問題往復接洽甚忙·而閻錫山何成濬因南下期邇·尤願在啓程之前·將此關係頗大之問題解決·聞彼此商量·業決定第一步由各軍自開現在駐防地點·送交總部行營主任楊杰處·由該處彙齊·交各關係當局審議·第二步由各關係當局決定支配調防辦法·第三步重由總部行營根據決定·通飭各軍遵照云·惟此種各調防仍不過暫時的辦法·藉以分開各軍·免致數千或數萬之衆密集一隅·若論根本辦法·則河北一省何能駐紮如許隊伍·將來自須由中央核定·分別縮編他調·以蘇地方之困云·

陳調元抵平之要務 督促閻錫山南下赴寧

（二十日北平發電）目前由寧抵平之陳調元會見閻錫山及其他要人·陳氏談及抵平之目的及時局問題其大略如左

一、今次抵平之目的有整理參加關內肅清第二軍團與代表蔣介石向閻錫山督促其迅速南下赴寧

二、整理軍隊後努力訓練擔任皖省民政今後往返北平南京安徽間以任事

三、關于熱河問題國民政府決定依政治的手段解決張學良既任國民政府委員基於邢士廉返奉之後報告可期圓滿解決

撤廢治外法權問題 外交部非公式發表

（二十一日南京發電）茲接北平電訊華側擬撤廢在華領事裁判權及一切治外法權現以王正廷名義向各國發出聲明記者即至外交部叩其眞相外部當局乃以非公式發表大致如下對于條約期滿之國正在要求撤廢裁判權雖屬事實然其聲明不以公文如關于條約問題與各國諒解成立擬採適當時期在寧召開改約會議附議上項各案如經棊可決不惟領事裁判權即治外法權亦當一併向各國聲明要求撤廢再者上項聲明只向條約期滿之各國則正在交涉中

國府擬聘美財政家

（二十一日上海發電）據上海泰晤士報所載國民政府今次向美國滙東大王稍特氏外四名之著名財政專門家要請爲國民政府經濟顧問援助國民政府開發中國計劃

德國工業界又不振

（二十日伯林發電）歐洲實業界萎靡不振漸次波及德國現在德國聯邦內之各種工業從事者參加罷工人員約達十萬人加以被革賦閑之職工達三十萬人因之歐羅巴之經濟界頗形不振現在波蘭之捷克斯羅巴沙地方之工業界亦有同樣不安氣象

駐俄日使返國

（莫斯科二十日發電）駐俄日本大使田中都吉于本日離莫返國

河北山東哀鴻遍野

濟南電·魯省本年之降霜期·較諸往年稍早·致農作物大受損害·食糧異常缺乏·住民大率每日一餐·勉維生命·甚至有因每日難獲一餐·而以樹皮樹葉和泥而食者·轉瞬隆冬卽屆·此種饑民·勢將有多數死於饑寒·據最近調查·山東及河北兩省災民·現已達十七萬名以上·

不平等條約之桎梏宜如何脫却乎 （徵文）

內圖政治外關懷疑 抱大國民態度喚起列强同情

李志超君……『酬現洋三元』

中華立國·垂五千餘年矣·我黃帝神明之胄·素稱爲天之驕子·雄視東亞·蔚然大國·世之所知也·乃自有淸末葉·鴉片戰後·一蹶不振·爲列强所輕視·外人之鐵蹄·遂徧於中國·今日失一地·明日喪一權·以致元氣日虧·民生凋敝·國際地位·不能與强國爲伍·此誠賈誼所謂可爲痛哭流涕長太息者也·降及民國·形勢日非·主權日失·然推厥原因·何莫非由於八十餘年不平等條約壓迫之所致乎·此桎梏一日不脫却·吾人將永陷於萬劫不復之地·而難享安樂·際此二十世紀·潮流所趨·壓迫民族·已一致猛省·決不容此畸形之條約存在·而打倒帝國主義·另訂新約·爲必然之事實·即本諸華府會議精神·締結條約·列强應尊重中國領土主權之完全·而以平等互惠爲原則·故廢約運動·已成爲今日之唯一問題焉·惟應採取之步驟·以何種爲佳·殊堪研究·或曰·先息內爭·然後接洽廢約·如不見允·可糾合衆憤·訴諸一戰·庶乎近之·然此萬全之策也·夫知己知彼者·百戰百勝·今吾國欲以武力解決廢約·無論兵不精·器不利·論勢有所不逮·即使兵果精矣·器果利矣·其如舉世一致高唱非戰公約何·吾人倘輕於稱兵·甘爲戎首·破壞東亞之大局·擾殘世界之和平·將成爲衆矢之的·其結果誠有不堪設想者矣·古云·佳兵不祥·其斯之謂歟·然則吾人將永受此殘酷之束縛·甘居奴隸·而不思振拔乎·曰否否·是又不然·吾非懦怯也·非懼外也·誠欲求一穩健之方法耳·謹就管見·臚陳於左·願愛國諸君·一商榷焉·

（一）用內政轉換外交

玆者南北統一·革命宣告成功·破壞終了·建設爲先·故已入訓政時代·吾人欲脫却外人之束縛·正宜於內政着手·屏絕私見·化衆黨爭·實行三民主義·五權憲法·務期健全無憾·使政治修明·入於正軌·再注意交通路政·以便商民·訓練完善國軍·以靖地面·務使外僑之生命財產·得安全之保障·勿再惹起南京及濟南之不幸事件·而起擴大租界之呼聲·則內政旣良·國際地位·因之增高·形勢轉換·辦理外交易於措手·將來廢約之舉·自不致生棘手之問題也·

（二）清理稅政

我國政務·無不弊竇叢生·惟操之於外人者·均見起色·若郵政·若關稅·皆有成績可觀·故列强人士·存有非外人無以治華之觀感·不平等條約之締結·惡因實種於此·吾人欲謀打破桎梏·宜從根本做起·關稅內容·務須認眞清理·使使外僑·榮盛商務·則廢止舊約·自無間言·

（三）改良司法

共和國家·首重法律·有健全之司法機關·方足與文明國家爲伍·我國法界之尊嚴·早被軍閥剝奪殆盡·而法律之缺陷·內容之黑暗·監獄之不良·亦無庸諱飾·治外法權之喪失·及領事裁判權未能收回者·坐斯故耳·比年以來·司法稍見進步·『前年國際司法調查會』對於中國之報告·尙稱良好·吾國苟能趁此機會·力圖改良·尊重法律之精神·使司法完全獨立·得媲美於友邦·無往昔之遺憾·則廢止舊約·振振有詞·於情於理·列强均無限制之可能也·

（四）利用青年運動

青年者·國之中堅人物也·今日學校之生徒·即他年國家之棟梁·其知識爲較高·其人格爲至純·其心血爲至熱·倘能善爲利導之·其成功之結果·殊堪驚異·就已往之事實證之·青年爲革命之急先鋒·其貢獻之功·較之疆場健兒·厥功尤偉·吾人欲談廢約·必利賴之·定組織有規模之講演團·以啓發民智·使人人曉然世界大勢·用民族自決之精神·打破桎梏·青年愛國心熱·盡義務必不憚勞·法至善也·雖貽誤課程·不無小疵·然讀書所以救國也·以小易大·又奚憾焉·

（五）聯絡被壓迫民族

寡不敵衆·理也·亦勢也·精世界未至末日·公理終勝强權·近世民族自決之說·甚囂塵上·吾人宜聯絡全世界被壓迫民族·同立於散兵線上·認淸目標·打倒帝國主義者·談互惠者吾之友·謀侵略者吾之敵·用穩健之方法·以民意爲後盾·非劃除不平等條約不止·則潮流所趨·勢之所至·雖有大力·莫之敢逆·非理條約·可幾而解歟·

（六）努力國際宣傳

東亞西歐·地域隔絕·中國之眞象·素爲外人所昧然·僅憑敎士之眼光·作誤會之綫傳·以故列强人士·咸懷疑中國爲一落伍野蠻之民族·而帝國主義者·又盡其野心之伎倆·利用電影新聞政策·表現中國之劣點·催眠外人·使錯覺華民·而起不良之觀念·對於吾人·絕無好感·影響提細·誠憾事也·故組織國際通信社·揭布中國之實況·誠爲當務之急·迨至外人·認淸吾國之程度·對於廢約運動·自能予以充分諒解矣·

以上數端·僅就其要者言之耳·總之·脫却桎梏·在求己不在責人·在圖內治·不在仇外人·迨政治既入修明之軌·列强自必表示讓步·而不敢擅保既得權·則悖理條約之廢棄·反掌事也·尤有進者·吾人努力廢約之工作·宜取沈毅精神·勿燥進·勿暴動·勿取敵對行爲·勿露仇視心理·致陷排外之嫌疑·須養成大國民態度·爲實力救國中堅·庶能喚起列强之同情·而得滿意之同響·脫却不平等條約之桎梏·其皆基於此乎·

徐永昌由唐山來津

津訊云·第三集團徐永昌·自參加東征·即設總指揮部於唐山·迨直魯殘敵肅淸後·又奉閻錫山命令·兼充河北省剿匪副司令·現在津東潰兵遊勇·嘯聚成羣·搶害地方·隨處滋事·加以冬防將屆·治安尤關重要·特於前日（十五）下午由唐山率衛兵二百餘名·專車來津·經過蘆臺塘沽·軍糧城·均停車視察一切·晚九時四十分抵總站·下榻警備司令部·聞徐此行係爲與傅作義協商聯合剿匪辦法·其衛隊均未下車·今明日卽赴北平·以便向閻錫山及商震陳述津東軍事情況云·

熱河兩軍對峙

北平訊云·國府軍方振武第四軍團部隊·連日向熱河邊境·積極調動·第三十四軍長阮玄武·副軍長蘇宗轍·第四十一軍長鮑剛第四十七軍長高桂滋·均赴古北口喜峯口前線視察防務·所部軍隊·亦陸續集中·方振武以未奉中央命令·對熱境尙未下令進攻·與奉軍成爲對峙形勢·奉軍方面湯玉麟·高維嶽·汲金純·戢翼翹·于芷山主力軍·及黑軍騎兵軍·亦向灤平·三道樌寬城子積極布置·最近奉軍總司令張學良·三四方面軍團長楊宇霆·會委湯玉麟爲中路總指揮·高維嶽爲副指揮·汲金純爲左路總指揮·于芷山爲副指揮·右路爲鄭澤生第三十一軍長擔任另有黑軍師長孟昭田一師·駐守錐子山一帶·戢翼翹以後方警備司令部名義·防禦工事已佈置完成·關於解決問題·中央因奉天關係·決不欲採用武力·據國軍某要人本日得葉琪自奉來電·報告邢仕廉已返抵奉天·連日總司令部有重要會議·對解決熱河問題·易幟問題·及恢復平奉交通辦法·縝密討論中·日內當有相當結果云云·（另據本報十五日夜十二時北平電話）何成濬今日語人·略謂·關於熱河之解決·張學良日昨（十四日）曾有電致中央·力請國軍對熱河·暫緩用兵·奉方負責運用政治手段解決·並請下令前方國軍·暫停前進·以免發生誤會云云·中央據電後·尙未致覆古北口方面方振武部·現正積極佈防·然並未取攻勢云·

中國共產黨流血慘劇

上海訊云·共產黨自去年夏與國民黨分裂後·僞務揮其共產本來面目·已走向極左端·日以施其農民暴動放火殺人恐怖政策爲能事·以動搖國民黨之政權·而一方國民黨對之亦嚴加警戒與彈壓·苟有認爲共產分子·即逮捕處刑·決不姑寬·雙方既成爲仇讎·于是因共產黨之謀亂與國民黨之彈壓·犧牲者乃益衆·此可想像而知者也·今共產黨所組織之濟難會·因共產黨指導之罷工暴動而罹難之勞動者暴民等救濟機關已着手調查·作成統計·其數字殊可驚人·茲揭之如左·

（民國十六年度）

省別	逮捕	死者
江蘇	五·六五七	一·八三六
浙江	一·八〇五	九三二
福建	一·三〇五	五六九
廣東	七·五六三（被殺二〇〇）	七八六
廣西	四一一	五一一
湖南	五·五四〇	二一·三五三
湖北	二·六九〇	一·二七一
江西	四三五	五一三
安徽	三二五	二〇〇
四川	二·五〇〇	一·二〇〇
雲南	三〇〇	一二〇
貴州	二〇〇	七〇
山東	五〇〇	三五〇
河南	七二三	四五〇
山西	五三一	五〇
甘肅	四二三	六五
東三省	五一三	一二〇
陝西	五〇	二〇〇
直隸	九四五	二七六
計	三二·四一六	三七·九八一

以上表觀之·江蘇廣東湖南湖北等省犧牲之數者爲尤多·據傳江蘇省自去春蔣介石入南京上海後·決行撲滅共產黨徒·又廣東省因去年末共產事變·犧牲如何之多·尤可證明·又湖南省死有二萬餘人·皆在共產黨農民暴動時犧牲者·又福建浙江湖北四川等省共產黨之暴動·亦屢揭之報端·致其犧牲者亦很衆·

（民國十七年七月止）

省別	逮捕	死者
江蘇	一·六七八	四八一
浙江	五〇二	六一
安徽	一三五	四
江西	二七八	八二
湖南	一·五〇七	九二四
湖北	一·五六八	三九三
河南	五五	一
直隸	六三	九
陝西	五〇	｜
甘肅	五	｜
廣東	一·七五〇	六四八
東三省	三八二	五〇
福建	二三	｜
計	七·九九六	二·六六二

今年度較諸去年度其數·雖未增加·但自七月以降·其數亦漸有增加之勢·逮捕者計一萬以上·據傳共產黨之根據地·依然爲蘇浙湘鄂粵等省·一旦其根深蒂固·則滅絕之極其不易云·

山東土匪猖獗

濟南電·山東各地土匪猖獗·泰安政府·早有剿匪計畫·惟以種種關係·均未開始活動·山東各地土匪·與一般土匪相異·含有政治意味及舊北軍失職軍人作頭目者不少·武器亦較精銳·目下地方人民專恃自衛團紅槍會之力·以自防衛·卻頗奏効·如前者占領章邱縣之土匪軍·其後完全陷於紅槍會之包圍·運命亦在旦夕·

宋慶齡將歸

南京電·宋慶齡因孫科謂須速籌總理葬事·聞宋即將啓程歸國·

中央銀行組織條例全文 國府常會通過爲二十條

南京訊云·中央銀行組織條例·經六日國民政府第九十九次常會議決·修正通過·茲錄其全文如下·

第一條 中央銀行爲國家銀行·

第二條 中央銀行·資本總額·定爲國幣二千萬·由國庫一次撥足·開始營業·中央銀行·因業務上之必要·須增加資本時·由理事會議決·監事會同意·呈請國民政府核准·擴充資本總額·並得招集商股·但商股額·不得超過資本總額百分之四十九·

第三條 中央銀行·設於上海·其分支行得於各地設置之·

第四條 中央銀行以三年爲營業期限·期滿時·得呈請國民政府核准延長之·

第五條 中央銀行·由國民政府授予左列之特權·一·遵照兌換條例·發行兌換券·二·鑄造及發行國幣·三·經理國庫·四·募集或經理國內外公債事務·

第六條 中央銀行·辦理第五條所列事務於法令無明文可遵時·應呈國民政府核定之·

第七條 中央銀行得爲左列各項業務·一·國庫證券及商業確實票據之買賣貼現·或重貼現·二·辦理匯兌及發行期票·三·買賣生金銀以及各國貨幣·四·收受各項存款·並代人保管證券票據·契約及其他貴重物品·五·以金銀貨及生金銀作担保品爲借款·六·代理收解各種款項·七·以國民政府財政部發行或保證之證券·作担保品爲活期或定期借款·但其金額·及利率·須由理事會議定之·

第八條 中央銀行·不得爲投機性質之營業及左列各項事務·一·購入不動產或承受不動產爲借款之抵押品·但業務上必要之不動產·不在此限·二·購入或承受各項公司之股票及債票·三·承受貨物爲借款之担保品·四·直接或間接經營各項工商事業·無担保品及無市價担保品之借款·及透支·

第九條 中央銀行設理事會·由國民政府派理事九人組織之·九人之中·應有代表實業界商界·銀行界者各人·任期均爲三年·期滿得續派連任·理事會·設常務理事五人由國民政府於理事中指定之·常務理事在職期內·不得兼任其他銀行職務·前項理事原額·及選派方法·於招收商股後·得呈請國民政府另定之·

第十條 中央銀行設總裁一人·由國民政府特任·副總裁一人·由國民政府簡任之·任期均爲三年·期滿得續派連任·總裁·副總裁·由國民政府於常務理事中遴選之·

第十一條 總裁總理全行事務·副總裁輔佐總裁處理全行事務·總裁爲理事主席·總裁缺席時·以副總裁代之·

第十二條 中央銀行設監事會·由國民政府特派監事七人·組織之·七人之中·應有代表實業界·商界·銀行界各二人·代表國民政府審計機關者一人·除審計機關代表·由國民政府隨時選任外·其他六人均爲二年·每年由國府於每界代表中改選一人·但第一任監事有三人任期爲一年·由國民政府指定之·監事會主席·由監事互推之·第九條·第三款之規定·於本條準用之·（未完）

桂省處理苗猺土民

梧州訊云·廣西自前年省局統一後·省政府即注意於將土司改流·（撤消彈壓委員）以爲將來推行縣自治地步·截至本年七月一日省內始無土司名目·日前因國民政府內政部咨請將開化苗猺番民土民辦法·最近辦理實況見覆·省政府現特咨覆云·案查前准大部咨開·要素·首重人民·分官設治·敎化事施·我國邊省·尙有苗猺番民土民聚居之所·歷年設治與否·既各區未盡更改·於行政上殊多扞格·前經擬具方案·呈奉鈞府委員會議決·以那地土州歸併河池縣·下凍土州歸併龍州縣·遷龍土峒歸併上思縣·羅陽土州歸併同正縣·永順永定兩土司歸併宜山縣·下石土州歸併遷江縣·萬承土州歸併養利縣·均於十六年十二月底完全裁併·忻城土州單獨改流·定名忻縣·太平·安平·下雷三土州·合併改流·定名雷平縣·均於本年四月一日成立·上龍土司·金龍土峒合併改流·定名上金縣·亦於七月一日成立·從此以後·廣西即無復有土司名目·人民程度·一律平等·政教措施·不無裨益·至苗猺峒有不同之沿革·而設治情形·亦各異其規制·爲實行促進開化起見·自應釐定辦法·分別設治·惟本部成立伊始·於各省開化此類民族辦法及最近辦理實況無從查考·請即查明見覆等由過府·當卽令飭民政敎育兩廳·分別查覆在案·現據民政廳呈稱·查廣西僻處南服·界鄰交趾·除中部柞梧潯鬱各屬開化較早外·餘如邕寧以南·象郡以北·率皆漢土參雜·世襲土官·多至三四十屬·僅以漢官承審·藉示羈縻·前淸末葉·陸續裁併·改土歸流·或撤去土官·另派彈壓委員代行職務·截至近年·土官實際雖已無存·而土屬名義·仍有十四猺·均在修仁·荔浦·象縣·平南·三江·融縣·古化·龍勝·東蘭·河池·南丹·西隆·向都·凌雲等屬·聚族而居·人數並不甚衆·生息貿易·雜於齊民·殊無單獨設治之可能·惟此類民族·言語格礙·智識低落·求其開化·必須先從讀書識字爲入手·除分令各該管縣長參照滿季平樂知府歐陽中鵠·倡辦猺學計畫·賡續進行·並將近年世界大事·黨義政綱·編纂簡明文告·廣爲論傳·以資啓牖外·謹請轉咨等情·據本府覆查無異·除指令并候敎育廳呈覆到·再行咨達外·相應函覆貴部·希爲查照云·

滇軍假道越南

上海電·法領因滇軍八千·擬假道越南赴桂省·特向外部駐滬辦事處再詢問此舉是否國民政府命令·

氣象

本日預測 晴 南西風 晴

昨日溫度 最高 二一度七 最低 一一度九

經濟欄

◎紗廠辦棉成績 因改良棉種品質優美 靑苗有利每斤賺二元

奉天一帶四鄉所種棉花時至收割期現已紛紛上市茲據奉天紡紗廠方面採買棉花狀況其成績頗佳如價格該廠派員在四鄉採辦者頗廉即較大小西關各棉商所辦每斤奉票十五元五毛左右市價賤約二元是不外該廠採取靑苗辦法之結果又據該廠檢品質結果頗佳纖維殊長色澤純白殊爲近年罕見之良貨盖一般農家改良農事之近來思想漸顯棉花種子之精選及栽培法之進步所使然云

◎北滿移民 農事効驗大著

年來北滿各地移入之直魯難民爲數旣衆一切成績別無所見玆就某方面最近之調査北滿各地本年度耕種面積之開展及生產糧食之增加即可見所移之民與北滿以良好之結果玆記其概數如左

（一）耕種面積爲六五五九〇一九〇晌與去年度比較實增加二一五三八九〇晌加以氣候風調雨順生產額亦大形增加

（一）大豆本年度之生產額爲三四九五四七〇噸餘存額二八二一八五〇噸與去年度之生產額三〇四四六九〇噸及餘存額二三九〇八九〇噸比較約增加百分之二〇

（一）雜糧本年度生產額爲六三〇九三六〇噸與去年度比較增加三三三六八六〇噸本年度餘存額爲九一三三〇〇噸比去年增加一二七六九〇噸以上各項生產除雜糧中之餘存額爲居民就地消費外餘均出售云

又據東鐵經濟調査局之發表總合各地報告約計今秋北滿糧石收穫約達九億五千萬布特就中計大豆三億萬布特雜豆三千萬布特高粱三億萬布特小麥一億萬布特包米一億萬布特稗五千萬布特米七百五十萬布特就上計各數目與去年度比較實收約增加百分之三十五云

◎津埠金融大奇緊

近日本埠金融界因數家銀號擱淺銀行號彼此互相扎現紛紛購買現洋遂使近月來疲弱之洋釐行市逐步猛漲按季節而論正歸現洋之時但日來猛漲非循正軌也十六日銀元行市又復漲至六錢八分八厘計較前日每萬漲有廿一兩餘之多

◎日本收繭估計減

東京消息據日本蠶絲會調査于九月廿五日現在全國夏秋蠶收繭估計四千一百三十五萬五千一百六十八貫（日量）較之上年度實收數額減七分八厘即減三百五十三萬五千四百十二貫之譜

◎意國人造絲下周有六十箱到滬

◎英國大條于十四日到滬計三千一百四十根又金洋六箱値四百萬元

◎美國條銀于十四日到滬計一千四百十三條估値滬洋一百八十七萬元

◎滬台桑蠶改良會現正積極推廣已在鎭江建設製種場專製秋蠶種備有冷氣所

恭頌陸軍第四十七旅六十一團 營長 官佐 士兵等

夫兵凶火不戢自焚求一恩威並用教練有方者洵屬寥寥有之 德政 非惟我陸軍第六十一團一營營長佟士斌二營營長柳惠風三……

上峯命令調歸新民原防會起節之在即恨攀轅之無由同懷德政歌載於懷謹具事實大概登諸報端藉資頌揚

安東分館緊要啓事

敬啓者敝社僱用司賬王鑫款於今年六月間私收報費拐款潛逃當以早往追處故未登明啟查王鑫仍在本街藏匿時假敝社名義收取……

取消分館啓事

逕啓者茲查吉林省山河屯盛京時報分館經理鄭祥永因事取消經理資格嗣後…… 民國十七年十月十八日

菊花廉價出售

菊花大家南菊花園主人今到此地攜來日本菊花三百餘種之珍花特……見開花……良好機會願同好諸君幸勿失之交臂也

奉天萬芝堂蓡茸莊

本堂發賣川廣藥材湯劑飲片丸散膠丹一概俱全　本堂中國電話壹千壹百四十二號

蓡茸補腎丸

此藥專治男子先天不足後天虧損少年破身太早房勞過度腎虛腎寒精不輕如水不能種子陽痿不興興而不久夢遺滑精腦髓空乏腰痛耳鳴精神短少自汗骨蒸以及婦女經脉不調赤白帶下下元虛冷久不孕育等症服此藥添精種子壯陽補腎大有奇功每匣大洋一元一打拾元整

立止咳嗽藥

專治男女老幼諸般咳嗽不論年深日久虛損勞傷咳嗽吐血痰中帶血傷力咳傷肺虛痰喘睡臥不安飲食少進內傷外感肺經不清此藥善能止咳定喘養血清痰能補能和清能散管保去根永不再犯立見功效每付現大洋四角拾付三元五五付一元八角

神效虎骨酒

專治腰腿疼痛手足麻木半身不遂五勞七傷服此酒神效每大瓶現大洋二元中瓶一元

開胃止痛丸

專治男婦心胃疼痛胸膈脹滿飲食無味嘔吐惡心寒積肚痛等症服之甚效每付現大洋三角每拾付二圓五五付一元參

雙合化痞膏

專貼男婦諸般積聚心胃疼痛胸膈滿脹氣逆不舒泄氣瀉痢疾遺精疝氣腰腿疼痛手足麻木小兒食積痞塊下墜脫肛肚腹疼痛常貼此膏化痞消積速效每貼現大洋四角

保胎健母丸

專治婦人久患墜胎者或一次二次或受孕之後久服此藥萬勿墜胎之患誠屬保胎之良藥每匣現大洋一元二角

宋氏救喉散

專治咽喉諸症單雙乳鵝喉痧痘毒纏喉花柳攻喉或腫破爛漿水不進吹之立見功效每大瓶現大洋陸角小瓶參角

牛黃上清丸

專治上焦風熱痰火內發言語緊亂或頭眩暈咽喉不利風寒身痛聲塞不通口燥舌乾四時瘟疫眼目赤腫耳鳴等症服之神效每大盒現大洋一元小盒五角

總號 ▲朱子畋楊名聲孔益忱應症分號 ▲劉□階 李豐民 應症本堂開設奉天省城 分號鐵嶺大西關 大北市場 萬芝堂謹啓

（此藥各埠均有代售外埠函購郵費自備）

收金 買鑛

銀鉛鑛、亞鉛鑛、

奉天大西關

三井洋行

中電話二一五五號

日電話二一二二番 五五〇番

吸煙人 有此歡喜

黑汚的牙 黃臘的齒 略用三天 就定能使其美化 如同白銀似的

斯毛克牙粉

烟草化粧品藥房均有出售

滿洲總經理 大連市大山通 泰東洋行

15

哈爾濱裕慶德毛織工廠專銷部

大贈獎 两萬元

註册商標

開獎在邇請爲注意

寒露乍凝。肅霜漸冷。轉瞬間。又將冬至令節矣。値爲

提花毛氈大贈獎開獎之期 諸君豈猶憶及否耶

特再敬告　希各注意　發財良機　幸勿失焉

頭獎獨得大洋壹千元的獎品

二等獎各得大洋五百元三等獎各得大洋壹百元其餘能中獎者數目繁多不及細載

本年冬至節 即陽曆十二月廿二日陰曆十一月十一日在哈爾濱當衆開獎

凡買提花毛毯一床即贈獎券一張　各埠均有代售　賜顧一律贈獎

本廠所織毛毯各種毛料。係純是用中國出產之羊毛。而提花毛毯。尤爲織造精良。顏色優美。花樣翻新。春秋四季。適用咸宜。家居旅行。特別方便。贈送親友。陪嫁姑娘。迎娶新婦。以及喜壽喪。儀製作禮幛。最爲雅觀。洵屬有益社會惟一之良品。種類繁多。定價極廉。政府往市商工實業爲懷。特准概免稅厘。本廠謀想倡起見。不惜鉅大犧牲。特別贈獎。所以爲諸君爭先。成爲熱心國貨。踴顧賜顧。曷勝榮幸。

本工廠專銷部 地址哈爾濱道外正陽八道街口二十道街

本廠分莊 上海法界吉祥街 天津北馬路獅子胡同 奉天省城小西關

各界來函贊清導丸之功力

清導丸療治腸胃病之功能來書贊許者幾于無時無地階級之分焉即諸君閱此廣告之時把筆修函致其贊許者數當以百計也試看下方節刊之函札以證吾言

軍界 橫道河子陸軍九十七團十一連李子芳君云予患膨悶之症寢食頓減職務廢弛後服清導丸病去而體健

學界 崇明中學施家驥君云予患便秘竟有二三日不行大解者嗣服清導丸即覺心身爽適大便時行

商界 南昌元隆錢莊會計周敬之君云予患飲食積滯大便閉結肝火上升試用清導丸諸病悉愈

女界 鳳凰縣龍祉丞君云家母與姪女均患胸腹脹悶大便滯阻兩人均服清導丸而復其康健

凡經售西藥者均有出售或直向上海江西路六十號康士醫生藥局購取每一瓶大洋六角每六瓶大洋三元郵力在內收用郵票

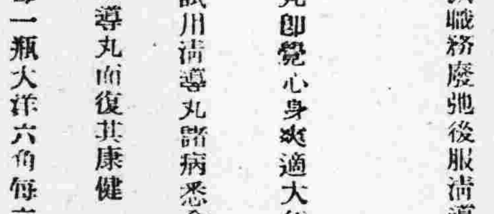

美國 巧拿淋 新到

主治 五淋白濁。便尿不清。尿道潰爛。小便困難尿中混血。尿道閉塞。膀胱發炎。疢濁重症請購試之定能應驗如神一瓶除根永不再犯

這是空前未有之新發明淋濁除根聖藥巧拿淋丸(Gonorrhoea Tablets)專治疢濁淋症醫藥無效或時愈時犯試服此丸定可斷根因該丸內含三大要素即一純檀香精(Sandal)(二)沙婁爾(Salol)(三)(梅天靈藍 Methylen Blue)此三種藥品均係殺菌滅淋清掃尿毒之貴重藥料凡各國醫學博士無不稱贊爲決妙之品

代理店

奉天五洲藥房 奉天中西藥房 奉天大德生 奉天歐美西號 奉天歐美東號 奉天大吉祥 奉天北市場恆濟堂 奉天大西關泰和堂 奉天同德西藥房 奉天利亞藥房 四平街天德堂 四平街裕慶長 四平街增順新 四平街德慶興

洮南德慶仁 洮南永和堂 洮南和發藥局 遼源大德慶 遼源廣生堂 通遼德聚成 通遼和發藥局 八面城德慶同 八面城和發增 范家屯天德新 范家屯天德慶 范家屯瑞生祥 新民屯新發德 滿帮子廣生堂 錦縣福隆永 錦縣福金生

義縣大增號 綏中東和堂 山海關公和祥 開原德祥厚 開原德泰臨 開原生全堂 鐵嶺福合盛 鐵嶺合發久 昌圖德泰玉 公主嶺三合公 千金寨信仁堂 本溪縣春興堂 本溪縣慶和誠 雞冠山德厚興 鳳凰城大生恆 鳳凰城大德生 安東福興堂

安東大生東 安東恆興藥行 安東東益增 安東瑞祥泰 安東福春堂 遼陽義和堂 遼陽源興仁 遼陽天鉦成 遼陽天福順 海城德增福 蓋平天一堂 大石橋衛生復 營口保興長 瓦房店康德記 普蘭店志義成 普蘭店康德記 貔口順義成 金州志義成 熊岳新泰興 大連西崗廣興堂 大連西崗天和藥房

大連西崗志義成 大連西崗同德藥房 大連市華泰藥房 大連市華西藥房 大連德記西棧 大連增盛藥房 大連康德記 大連德記全棧 大連劉家屯志義成 三十里堡志義成 旅順仙芝堂 旅順大德堂 長春世一堂 長春同德堂 長春天和堂 長春天育堂 長春中西藥房

長春泰和祥藥房 長春義和謙 長春天益慶 張家灣德泰增 雙城堡德昌增 雙城堡德興厚 雙城堡永德堂 阿城世昌永 阿城世一堂 阿城永德堂 一面坡玉盛隆 一面坡德和鉦 橫道河天合堂 海林站會榮福 寗安縣振興堂 寗安慶升堂 寗安大和堂 安達站誠泰裕 安達站吉盛隆 安達縣延壽堂 呼蘭河錦和彩 呼蘭河天和堂

呼蘭河德興板 呼蘭河復和堂 呼蘭河永德堂 通河縣同發興 通河縣和發通 甜草崗新來春 昂昂溪育生瑞 巴彥長發藥店 木蘭縣和發全 同賓縣吉盛宏 方正縣和發長 三姓德慶昌 三姓同益和 三岔河同慶和 三岔河天德堂 三岔河同順和 扶餘縣慶昌福 農安縣德泰增 克山縣德興祥 樺甸縣天益堂 蘭西錦和縣 大賚衛生藥房 海拉爾洪順堂

西集廠同發德 明水縣廣增和 烏吉密大德昌 佳木斯德慶宏 賓縣榮興久 拜泉濟泉藥房 烏珠河天義慶 十二井子一 林甸同盛泰 二克山成盛永 太平鎮順和茂 富錦縣 泰華西樂商行 吉林泰華西行 黑龍江泰華西藥房

設無遠購買請 將欵寄至總經 行所哈爾濱立 即奉上不悞價 目每瓶打大洋 二元九角二十 五元

▲彼常康健兮，樂在其中。

▲笑聲四溢兮，比煦煦之春風。

▲飽嚼縱談兮，倍歡悅而娛衆。

如此愉快之人物。用何術而致此。蓋其早晚常服第威德補腎丸。故能強腎強血清腦健體，食慾盛而眠酣。宜乎樂在其中矣。

●君試早晚各服一丸

第威德補腎丸

●保能如此康健愉快

平奉路決採委員制消息

平奉路改委員制管理已有一渡宣傳但僅屬空氣當時尚未決定茲據總部及鐵路兩方面傳出消息謂現已經各方當局磋商議定決採委員制管理主席一職將由王適朱華常蔭槐三氏中推選人員之均配按百分率奉天佔五十三集團三十國府部念二十云

警察廳添編保安分隊

省會警察廳長白子敬以城關各處日趨繁盛原有警察保安隊在街巡邏不足分配是以又行添招警士一百名係爲十三四分隊已委張寶珊爲隊長係分駐於工業區云

派員籌設軍事辦公處

東三省保安總司令張學良現因關內軍事業已收束事務繁雜例須積極清理故於月二十一日派委員三名前往榆關各地設立軍事辦公處並派軍事人員二十餘人前往辦公以資清理一切云

派定常川駐平代表

張漢卿總司令茲以平奉通車後奉天與北平間應行接頭之事務甚多特於日前委危道豐氏爲私人駐平常川代表現已通電各關係方面週知矣

駐兵地點

昨聞當局對於駐兵地點已劃定新民綏中興城西豐梨樹洮南彰武等處爲駐兵區域以資訓練而便剿匪將來實行將省垣地方除留少數衛兵外則不准駐紮軍隊但北大營因建築上之關係准予駐兵訓練惟規定有臨時駐兵區域以示分別云

嚴查搗把

省長翟文選氏以近來錢法忽漲忽落定有奸商暗中搗把若不實行取締不足以維商民遂於月之廿一日派親信密查十名分赴城關內外嚴查搗把之奸商一經查獲定按軍法處治云

函請添設鹽務銷售處

省署准吉黑權運局長新造函稱奉省各縣商民日繁銷用墻勸亦日增

張總司令殲匪急圖

張總司令以奉省各縣匪患滋擾民不安枕長此以往實違保民之道爲消除民患清匪萌源計已首由清除匪械始然清械係防除未來與現時潛伏勢力之大小幫匪仍無補益對於捕剿現在潛伏之匪亦應急圖殄滅一般軍警官兵對於剿匪雖有政令之督催而因軍已無補遂來責色飾匪患未得平也茲爲勵獎酬庸計特規定捕匪傷亡賞邺條例通頒查照計軍警官兵獲一首要悍匪積匪者賞格現洋一千元獲從匪及匪衆重要至確之則係犯者六百元陣亡官給邺一千五百元士兵警隊一千二百元云

縣公署會議冬防

瀋陽縣恩錫三知事爲慎重防務計特於月之廿日招集各區警甲長官於當日午後到署開警甲會議俾討論備冬防一切事宜云

海龍請續撥槍彈

省署據海龍縣知事呈稱職縣前者由省領到之槍彈業已分別發給警甲官兵使用惟以槍彈缺乏甚多檢查結果仍不敷一百五六十枝當茲匪患待剿之際槍彈自應充足是敢再行續撥三八大槍一百五十枝子彈一萬五千粒以備應用可否之處謹請示知等情翟省長據此核尚可行批令警務處由庫存舊槍中擇其能堪使用者照數續撥發縣應用云

鎮東縣繳到搶價

省署據鎮東縣知事呈請職前奉鈞署令開警務處批飭新槍該縣匪攤槍款奉大洋一萬九千元仰即迅予繳解以資應用等因奉此遵即籌措成數交由官銀分號代爲匯解合將匯票繳呈請予核收等情翟省長據此當即如數收訖批飭查照云

三省軍事大會又訊

張總司令以關內奉軍定期撤回業已變方解決惟對河退讓問題尚經會議至今尚未有一定辦法然必須開東三省全體會議公衆磋商方能同意遂電飭各路軍長並吉黑兩省文武軍官限於廿二日以前齊集來奉定於廿三日開會莫誤期限云

市所定期試醫

市政公所以現在來所呈請考試中西醫及藥劑士者約有卅餘名茲定於十一月一日上午九時均在所舉行筆試並准凡所有未考試之中西醫於本月底報名亦可與考云

省長資遣舊屬

翟省長居官多年舊屬亦頗不少此等舊屬近多紛紛來奉請求差委並有旅況蕭條狀極狼狽者翟省長以既無法位置而亦未便坐視其困苦特於上星期六查照名單一一發給川資即令各回原籍毋再逗留致遭苦累云

李總辦派員調查分號

東三省官銀號總辦李友蘭氏爲慎重營業活動金融計以各縣分號營業若何例須調查於月之廿一日特派調查員李換章劉瑞亭等三名分往各縣實地調查以重營業云

姜書信呈准錄用

省署據留日文科法科大學畢業生姜書信呈謂前蒙鈞署攷送赴日留學茲已學期屆滿畢業返國後尚無位置所學科業無所展施茲懇於新政市施行員除法擬懇請位置收錄委用俾展所學等情翟省長據此即批令該生謂現尚無相當位置應即靜候任用云

飭報駐防地點

張總司令前曾通令關裡駐防奉軍按照指定地點一律退出關外不准爭分先後然各該軍遵令退出而後仍將該師名目暨駐防地點詳爲呈報以資核閱云

檢查省軍內務

總部軍務處爲注重軍政及軍隊衛生起見定下星期開始檢查駐省軍隊內務昨已令行准備駐省各軍奉令後對於一切整理及施行現正紛紛準備云

令各縣考核區長

奉天省長翟文選訓令謂各縣區長之設原爲補助縣知事辦理一切庶政法至良善至意乃近查各縣區長每有徇同枉法貪贓受賄等情以致被人民控告身罹法網殊非設區長佐政之本旨是以通令各縣知事嚴加考核倘有不稱職責之違法者立予撤懲勿使濫竽職務云

翟省長召開金融會

省長翟文選因時局平定對於金融重行整頓起見故於月之廿日下午二時召集各機關當軸及銀行團人員卅餘員均行到署舉行會議探開會中主張事項如下

(一)組織金融維持會
(一)籌備現貨一千數百萬元作爲該會維持經費
(一)取締各錢商搗把並查拿經犯
(一)由各銀行選舉職員兼任
(一)每星期開會數次以資評定
(一)嚴查私自外運現洋以免奸商牟利

八百米第一 蛙橋

千五百米第一 陸阿蘇

三千米第一 薄阿大耳

百米第一 葛雷怪瓦

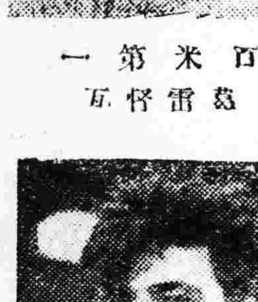
撐竿跳高第一 溫托斯基

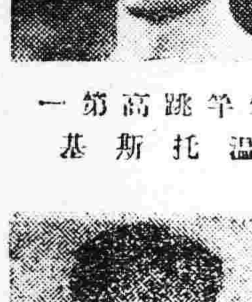
跳遠第一 弗路爾

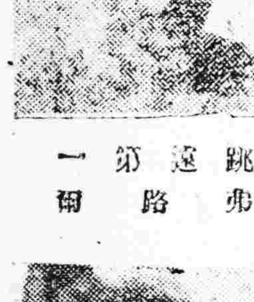
標槍第一 特葛倫

歡迎法選手運動會誌盛

張漢卿總司令爲歡迎法國運動選手特於昨(二十一)日委任馮庸大學籌備歡迎法國選手運動大會並令該校及東北大學同澤學校兩校運動選手加入比賽一節已誌前報茲因是日記者到場參觀至幕爰將該會盛況誌之如下

該會因法國選手由日來奉時間迫促故種種佈置甚爲簡單入場券分發不及故於小河沿公共運動場門前臨時發售每份六元定於是日午後一時開會並電省垣各校學生前往助興一時半法國選手廿餘人乘車蒞止既而張總司令偕其眷屬及翟省長孫軍團長楊軍團長白警察總長法國領事等均亦到場當即鳴砲四十六響升旗奏樂開會由王會長張總司令致歡迎詞略謂今日爲法蘭西共和國及中華共和國兩國國民相見之期吾人不惟歡迎且覺榮幸願於運動一事敝國此地尚屬幼稚甚欲觀摩貴國選手等競技成績引以爲法不勝歡迎之至云云

嗣即開始運動末由張學銘頒獎當即攝影閉會該會運動成績如下

▲百米競賽一等克雷督瓦(法)十五秒五分之二二等克老道夫(仝)三等張旭夫(馮大)四等錢承燚(同澤)▲鐵球一等撓也耳(法)一六米一五二等拉賽爾(仝)三等梁偉民(東大)四等張世安(同澤)▲八百米競賽一等橋蛙(法)二分十一秒二二等歐邢爾(仝)三等于良鑄(第一中臨時加入)四等張旭夫(馮大)▲跳遠一等弗路爾(法)五、五八米二等特哥倫(仝)三等克雷督瓦(仝)四等張旭夫(馮大)▲四百米競賽一等伏爾幹(法)五五秒五分之一二等阿得爾謝木(法)三等蔡秀閘(東大)▲標槍一等特葛倫(法)五一、四五米二等弗路爾(仝)三等范光武(東大)四等朱達山(同澤)▲一千五百米競賽一等陸阿蘇(法四分四一秒五分之二等辣橋兒(仝)三等溫久峯(東大)四等徐文章(馮大)▲撐竿跳高一等溫托斯基(法)三、四七米▲二百米競賽一等克老到夫(法)二十三秒五分之一二等閻拉爾(仝)三等趙家琪(同澤)▲三千米競賽一等薄阿大耳(法)九分三十秒二等陸阿蘇(仝)三等拉橋克(仝)四等宮清明(大連臨時加入)▲跳高一等拉那鈍(法)一、八四米▲鐵餅一等撓也耳(法)四四、八〇米▲法選手接力競賽一等第二組四六秒十分之六

會委之爭漸趨和緩 通過改章或將合作

臧啓芳昨已聲明退讓 王化一殆得重要位置

奉天省教育會全體會員。爲討論改善會制會章一案。會長制派與委員制派爭執劇烈。會長制派首領馮廣民。鑑於委員制派行將勝利有意退讓一節。已誌前報。茲復續說。該會於二十日。又開常會。已將修改會章一案。表決通過 該案內容計有五項。(一)設評議部、(二)限制會員入會。(三)限制被選舉權。(四)修改選舉法(五)公布預決算(六)改爲委員制。就中改爲委員制一項。因委員制派。認爲會長制派反對惟一目標。即省當局亦不免嫌其名詞新頴。委員制派以通過此他各項提案。已屬本來主張。完全勝利。委員制三字。有無均可。乃由主張者。自動取銷。惟須建幹事部。執行會務。幹事設五人或七人。再選常任幹事三人。以理其事。均得通過。嗣由主席指定審查員九人。以便審查。廿一日開會。仍依照前日議案。繼續討論。因會長制派無人再持異議。故多順利進行 惟委員制派首領臧啓芳。席間則聲明謂。此次弄人提議改會體爲委員制。頗使反對者諸多疑惑。一若個人野心。思爲會長不能到手。乃主張改爲委員制以求破壞。實則個人爲教育會謀福利。絕對不能自私。此後向大家聲明。勿論會長位置不想獲得。即委員制成立。亦不欲爲委員之長。此志此心。可告同志。旋以至法定閉會鐘點。乃行散會。

又訊。前教育會會長馮子安。對於教育會長位置。本極熱心。事前聯絡本派會員。屆期選舉。以人格品行素日地位論。可操穩券。惟自修改會章一案發生之後。實屬於自己選舉希望上。予以莫大障碍 故有決然捨去之心。且委員制派會員。半多自己弟子。今竟以修改會章來與個人爲難。恐樹敵太多。致生意外。甚爲灰心。同時委員制派首領臧啓芳。未知感到何等壓迫。何等覺悟。態度亦甚轉化。聲明不積極爲謀委員長。意在改良會務。由此以觀。兩派首領俱有緩和之象。諒通過改章之後。互相位置兩方次要首領。於然而下。好看的多。則教育會之一塲掀然大波。或當立即風平浪靜云。

又訊。教育會會員王化一。在教育會中。任職有年。對於各方極爲接近。頗有作事能力。現在該會發生會長制派與委員制派之爭。雖爲會長制派健將。但改革會章。係委員制派所提議。而修改會章之後。無論幹事會長。因王有一部勢力。委員制派或不至澈底與王爲難。將來或當有一種重要位置云。

鮑廳長帶槍返任

安東警察廳廳長鮑竹素接任月餘一切警務竭力整頓略有端倪遂於日前來奉謁見警務處長吳陳警政並請領快槍八十支以備警察之用該廳長定於廿四日帶槍返任云

通遼請緩繳槍價

省署據通遼縣知事齊鄉呈稱奉令攤繳購槍價款本應遵繳惟因職縣發生虎疫設所檢查所需款項數實不鮮對於應繳之槍價實難措解擬請展緩期日俟防疫結束後再爲補解等情翟省長據此核尚可行令准緩解云

編輯拾遺

開歡迎會 貧兒學校關思九校長以今春新加入之女學童張長夫人備蒙捐助鉅款深感義舉茲特藉張學萱來奉之便於十九日晚一時在本校開歡迎興萱大會除張夫人並米夫人楊溫子岑梁胡琦三學萱均涖止云

嚴催欵項 財政廳廳長以九月份稅欵各縣分局未解清者尚有數處未悉正待提成分劈紅利之際豈可久爲遲延遂又通令速將九月份稅欵限文到即行解省如再玩忽定行撤懲云

學開道場 小西邊門裡斗姥宮蘸年於陰曆九月初九日舉開道場日昨(陰初九日)又屆是期故該宮於是日正午除斗姥太清兩宮道士疇經外並設宴搭棚招待各界來賓云

講習教員 奉天教育廳王鐵珊廳長於涖任後以廳內之設備諸多未善乃從事改良現已逐事規模爲之一新更擬設一講堂以爲隨時招集省中職教員講習教育以促進步云

取締娼寮 省會警察廳長白銘鐘現因慎重省防用保治安計所有各娼寮有無窩藏胡匪設賭抽頭情事例須切實調查故於月之廿一日通令各警署認眞取締以防生事而保治安云

又一路劫 省西王家荒村富戶王長興者於月之廿一日來城購買物品身帶奉票一千五百元行到皇姑屯西被若短衣二人手持八音手槍將錢劫去而逃王某來城報警追捕云

捕獲小偷 商埠警察局偵探某昨星期日午後四時在南市場捕獲小偷二名就中一名詐稱與駐游藝園之稽查相識該偵探當押該兩小偷至園質對並無其事當被稽查痛責遂押之回局懲處云

獎賞隨員 張總司令以藥代表偕同隨員五十餘人來奉參觀該代表去奉在瀋爲優待隨員計每人賜手錶一只駝絨綿所製衛生衣一套以作紀念云

令查開荒 官地清丈局裴煥星總辦以瀋陽縣局劉富屯經農民焦富來局報稱尚有開荒大段裴總辦特令行該縣恩知事詳查有無糾葛具覆以憑核辦云

扔石被罰 重陽日登高古風猶存至今未除前當重陽之日各界人士爭先登城借爲登高有某工廠工人二名在東門城上向城外扔石被警察瞥見當赴城上每人罰跪半點以儆效尤云

秫米加價 城關糧石昇常昂貴人民不堪其苦自經商會平價而後秫米每斗二十九元定價二十七元以致各糧商均不出售商會無奈仍按二十九元通令出售云

省署添立五科

省署茲爲辦理司法以專責成起見特於本月廿日發表添立第五科專辦司法事宜該科內分兩股科長一人股長二人科員助理員各六七人云

社倉積穀借賑

據省長公署確息云本年奉省各縣年成豐阜民食尚都敷用惟以每屆冬令直魯難民及本省被災黎庶嗷嗷待賑者數更不少本年仍應繼辦賑濟以示矜恤而賑用所需糧食往年因各縣捐助成數較遲多所岩延以經沈陽社守會長談國桓商磋擬於開賑之始捐糧未到時由各該辦賑係及沿鐵道交通便利縣份將所存社倉積穀暫借用捐糧到時再爲歸補還倉俾免延誤聞翟省長已有允意不久即實行

兵站處將撤消

兵站處原係戰時所設專供軍事運輸之需茲者統一告和戰事消滅總司令對於該處已決定裁撤以節經費未總隆奉令現正着手撤消云

參加全國商會

國府定十一月一日在滬開全國商會聯合大會有電致三省商會聯合會及奉天商會屆時望派代表參加茲聞聯合會與商會現均決定各派二員參加云

市所籌設自來水訊

市長李德新氏對于市政莫不積極進行茲又鑒于自來水之設便利商民無與比倫東爲市政不可延緩之急務但經費無着奈何故特擬呈請張總司令求由省庫撥欵二十萬以資建修然能否獲張總司令准許尚在所可惟度張總司令倖注重市政亦必有以處之云

撫順縣請兵駐防

省長翟文選現接到撫順縣知事來電報稱縣境迭起胡匪擾亂地方治安該縣雖有警甲担任剿捕力尚單薄請即轉詳總部派兵前往防剿藉保治安云

兩顧問赴江調查

東三省保安總司令部高等軍政法律顧問張學騫朱日三兩氏現奉張總司令之命調查江省邊防事宜該顧問等奉令後爰於今廿二日乘南滿早車首途北上實地調查以昭愼重云

道德會講演誌盛

奉天道德研究會重陽日名人講演一節茲將盛況誌下蒞會者因限制入場券故僅四五百人首由袁潔珊會長報告王君鄭吳向之吳北江三先生之歷史略謂三先生係被聘爲萃升書院主講王君現年七十有八曾任清史館總纂吳向之吳皆海內知名北江爲桐城派正宗先君子吳之浦曾受日本全國歡迎次爲王君講述學教二字義主要者謂凡有義字居中皆交互之意學字下爲千勉爲孑者須學始能盡孝教字明明是有孝傍文是輔字凡不孝者須教以輔之學教兩後能孝論語首章日學次章即日教孔子志在春秋行在孝弟春秋誅不孝也今人之多而至於此故日人人之親其親長其長而天下平再次爲吳向之講演集權分權由唐虞夏商周直至清末凡綱鑑史記者類能知之吳北江爲尚書之堯典反覆陳說重要者謂第一爲養民故后稷教民稼穡第二在教民五教即五倫也末復爲吳向之演說歷代之治亂皆關於道德之盛衰聽衆爲之鼓掌遂攝影紀念張總司令翟省長楊軍團長王維宙省長陳處長白鵬長均蒞會王會長及金毓侯等均特別招待云

處委大批警官

警務處處長陳徽五爲整頓警政計對各縣不職之警官一律革撤另委茲將日前發表另委之大批警官彙誌如後委任朱伯昌爲開通縣警察所總務股員委任袁維章爲鐵嶺縣警察第六區區官調委于宗淵爲桓仁縣警察第一區區官委任姜文會爲桓仁縣第六區區官委任趙宗邦爲綏中縣保甲第三區區保長委任郝益三爲遼中縣保甲所文牘兼會計員委任楊林山爲綏中縣保甲第一區區保長委任劉奎三爲清源縣保甲游擊隊第一隊隊長云

省令禁建局署

翟省長以當此政費艱窘之會建築局署極爲不宜且將來行政制度尚須變更此時建築尤須慎重因之通令省內外各行政機關一律禁止修建局署以節正帑即臨時修補亦須先期呈報核准云

行市 廿二日

各地金融市

倫敦銀塊	二六片八分五
紐約銀塊	五七仙八分七
美國棉花	五錢(漲)
上海東匯賣買	七三兩 / 七二兩八分七
上海美匯賣買	六三弗四分三 / 六三弗八分七
上海英匯賣買	二先七片四分三 / 二先七片八分七
上海標金 午前開行	三五九兩四
又下市	三五九兩〇
午後開行	……
大連匯申	七一兩九七五
大連匯煙台	七〇兩三七五
營口匯上海	三三八五兩〇
爐銀對奉票現行	五五〇元〇
金票對爐銀現行	二兩四六五
鈔票對爐銀現行	二兩四五〇

奉天取引所

●金票對奉票(十一月廿四日卯)

	午前	午後
開行	二五五六、〇〇	二五五五、〇〇
下市	二五六一、〇〇	二五四九、〇〇
大價	二五六五、〇〇	二五五五、〇〇
小價	二五四七、〇〇	二五四五、〇〇
安數	一五七萬七千	一四三萬
現行	二五三八、〇〇	二五三三、〇〇

大連取引所

●鈔票對金票

	午前	午後
近卯開	九八八、〇〇	九八八、五〇
又下市	九九〇、〇〇	……
遠卯開	九八六、〇〇	九八六、〇〇
又下市	九八七、五〇	……
安數	七四九萬	……
現行	九八七、五〇	九九〇、五〇

●大豆(鈔票、百斤安市)

	午前(開行)	午後(開行)
現帶袋	六、三〇	六、三三
不帶袋	六、〇五	六、二三
十月底	六、二八	六、〇一
十一月底	六、〇一	五、九二
十二月底	五、九〇	五、九二
一月底	五、九〇	五、九三
二月底	五、九四	五、九五

●豆餅(鈔票、壹枚安市)

	午前(開行)	午後(開行)
現行	一、九七〇	一、九五五
十一月半	一、九三〇	……
十二月半	一、九一〇	……
一月半	一、九〇五	一、九一五
二月半	……	……
三月半	……	……

●豆油(鈔票、壹箱安市)

	午前(開行)	午後(開行)
現行	一八、一〇	一八、二〇
十一月半	一七、五五	……
三月半	……	……

●高粱(鈔票、百斤安市)

	午前(開行)	午後(開行)
現行	三、三五	三、三五
十月底	三、三六	三、三五
十一月底	三、三九	三、三六
十二月底	三、四〇	三、三六
一月底	三、四四	三、四一
二月底	三、五三	三、四七

開原取引所

●金票對奉票

	午前	午後
近卯開	二三四五、〇〇	二三三五、〇〇
又下市	二三四〇、〇〇	……
遠卯開	二三五五、〇〇	二三五五、〇〇
又下市	二三六〇、〇〇	……
安數	四八萬三千	……
現行	二三三五、〇〇	二三二五、〇〇

●鈔票對奉票

	午前	午後
近卯開	二三五〇、〇〇	……
又下市	二三一三、〇〇	……
遠卯開	二三六五、〇〇	……
又下市	二三六五、〇〇	……
安數	四萬六千	……
現行	二三〇五、〇〇	二四九五、〇〇

●大豆(奉票、壹斗安市)

	午前(開行)	午後(開行)
十一月半	四二、五〇	四二、四〇
十二月半	四三、八〇	四三、八〇
一月半	四六、四〇	四六、六〇

●高粱(同上)

	午前(開行)	午後(開行)
十一月半	……	……
十二月半	……	……

公主嶺取引所

●大豆(奉票、壹斗安市)

	午前(開行)	午後(開行)
十一月半	……	……
十二月半	……	……

●高粱(同上)

	午前(開行)	午後(開行)
十一月半	五〇、六〇	五〇、六〇
十二月半	……	……
二月半	五三、七〇	五三、九〇

長春取引所

●大豆(鈔票、壹石安市)

	午前(開行)	午後(開行)
十一月半	……	……
十二月半	……	……
一月半	……	……

●高粱(同上)

	午前(開行)	午後(開行)
十一月半	……	……
十二月半	……	……
一月半	……	……

●金票對官帖

	午前	午後
十一月半	……	……
十二月半	……	……
一月半	八、九九	一四四、五〇

哈爾濱交易所

●大豆(哈大洋、壹市特安市)

	午前(開行)	午後(開行)
十一月半	一、五九〇〇	一、五九二五
十二月半	一、五六三〇	一、五六七五
一月半	一、五六五〇	一、五六五〇

●小麥(同上)

	午前(開行)	午後(開行)
十一月半	一、七六五	一、七六〇〇
十二月半	一、七九〇	……
一月半	一、八〇〇	一、八〇〇〇

●哈大洋對金票

	午前	午後
一月半	……	七三、八五

大阪期綿綫行

(金票、壹梱安市)

	午前(開行)	午後(開行)
十月底	二四九、五〇	二四八、五〇
十一月底	二四七、九〇	二四七、一〇
十二月底	二四六、五〇	二四四、一〇
一月底	二四四、九〇	二四三、九〇
二月底	二四一、三〇	二四〇、三〇
三月底	二四〇、〇〇	二三九、一〇
四月底	二四〇、三〇	二三八、九〇

大阪綿布綫現行

(金票、壹疋安市)

龍C(布)	八、三〇
軍人(布)	九、八〇
双童(布)	六、三五
白羊(布)	三、〇〇
鵝島(布)	八、二五
扇面(綫)(三百斤安市)	二四二、〇〇
福助(綫)	二四九、〇〇

奉天糧行市

大豆	三八、〇〇	稻子	三六、〇〇
豆餅	五一、〇〇	大麥	一九、〇〇
豆油	四八、〇〇	小麥	三八、〇〇
白小豆	四六、〇〇	高粱	二七、〇〇
紅小豆	四五、〇〇	包米	六〇、〇〇
花小豆	四五、〇〇	粳米	五八、〇〇
吉豆	五〇、〇〇	元米	四三、〇〇
合豆	六〇、〇〇	小米	八〇、〇〇
青豆	三六、〇〇	江米	三六、〇〇
豌豆	三五、〇〇	勝米	八〇、〇〇
糖子	三〇、〇〇	稻米	……
谷子	二〇、〇〇	糜米	……
麩子	一五、〇〇	林米	二九、〇〇
糜子	……	芝麻	六八、〇〇

奉天金銀行

小銀元每元換小洋票	三、九〇
現大洋每元換小洋票	二五、三〇
天津中交票換小洋	二五、二〇
哈爾濱現洋票換小洋	一八、四〇
金票每元換小洋票	二五、四〇
鈔票換每元小洋票	二五、一〇

登報聲明 逕啓者本會擬將資產及股額均分爲十組按組抽籤分劈各會務業經股東大會議決通知在案

恭頌 三四方面軍團警備第二大隊武漢卿司令之德政 北票商民受戰事影響失業淵家者屢蒙恭幸武公司令來駐北票

恭頌通化縣 警甲所長張鈞警察大隊長耿德江八區區保長于德勝游擊五隊隊長高

地方通信

談桂花

桂有肉桂巖桂之別。肉桂入藥。巖桂供玩賞。巖桂一名木犀。爲常綠亞喬木。葉橢圓形。對生。高丈餘。秋月葉腋叢生小花。花冠下部連合。香氣濃厚。開時香聞數里。色有黃白二種。黃者遠望。如金粟。故又名金粟。白者香氣遠遜。植之庭院。一至金風送涼時。滿室生香。直如芝蘭之室。古人喻佳子弟爲庭前蘭桂。其重視可知矣。桂花開時。折一二枝插膽瓶中。置書齋案頭。葉色碧綠。花色金黃。色彩上極能使人發生美感。幽香絕俗。猶其餘事。惜隔一二日即香消花萎。不免令人感慨係之。若以火灼枝條折處。膽瓶蓄花之水。稍撒食鹽。可保持其七日不萎。惜花者。盍起而試之。

桂樹開花。不能結實。八月一過。即落花繽紛。故有庭前相看繽紛桂。滿地金銀不值錢之詠。若於盛開時。將花摘下。別去花柄。曝乾入白糖窨之。用桑皮紙封口。再曝十餘日。即成香氣濃郁之桂花糖。製糕餅。香甜可口。過年之桂花年糕。需桂花年糕甚多。家庭作點心。當以桂花製裏餡湯團。尤覺齒頰留芳。沁脾欲醉。入茶茗。飲之可增詩思。與雞鴨同煮。別具風味。提精製化裝品。尤爲工業上應用原料。

▲長　春▼

東北航務局成績

東北聯合航務局自今年三月終開航以來。聯合船隻較去歲減少。截本月中旬。該局爲黑兩江漸次結冰。運輸中止。故松花江上下游。尚可免行十數日。大體業已結束。計算收入共得四百五十餘萬元（哈大洋）。較去歲增八十萬元。成績異常良好。首尾七月。平均每月收入六十四萬二千二百元云▲

省令繳鐵道資金

吉海路之建設。純係官民合資。現在路工程迅速。需用之材料多。不能及時運到。反致濡滯。且最大原因。即資金困難。官方資源。惟吉林永衡官銀號是賴。而永衡值茲特產時期。又不能中止收買。結果金融滯澀。不能供給。吉省署乃通令各縣迅予籌解鐵路基金。以免中輟。各縣知事奉令後。已着手籌措遵限報解云▲

法國體育員北上

法國西體育專員二十二人。曾於上月廿二日在大連參與日本陸上競技大會後。又渡日至東京大阪等處。正式加入體育會。頗受該國熱烈之歡迎。會終回國。於今（廿一日）朝七時乘南滿列車抵長。略事休息。旋搭東鐵八時四十四分列車北上。經西伯利亞歸法云▲

南滿路調回課長

吉長路運輸處營業課長寺尾熊次氏。原爲滿鐵運輸處課員。於七年二月由滿鐵派往該路服務。迄今十年。頗著成績。曾受交通部二等獎章。茲聞滿鐵社長山本條太郎。以人才缺乏。特將該氏調回大連。社在經理課勤務。不日離長赴連就職云

日升棧伏匪就縛

前省滿日升棧住有悍匪王景春等數人。晝伏夜出。劫奪掠財。匪夥於十九日午後八時。在小康里附近被日警捕獲。值供不諱。經日警署密派刑事主任大塚氏。率同折田內藤二警。於九時許潛抵日升棧。先將截捕。該匪如覺方事抵抗。然已不及。一同就縛。解往警署。日警廳派員引渡云

視察團過長彙誌

天寒地凍。黃葉蕭蕭。日人所組織之視察團。過長北上者。漸見稀少。今十九日午。滿長團體除日本鐵道省業務科講習生四十名。南下外。則有東京鐵道教習所機械土木電氣科學生五十七名。暨大連列車講習生十三名。至長略事視察。即分乘東鐵列車北上云▲

吉長路招用大車

吉長路會計處材料課。項須大宗運煤大車。特招請投標。凡大車業主。能於指定之八區內（路局鄰近）至城內各馬路。以迄新站子五里堡子運送石炭每噸。須費若干。書明封固。投入用度科標箱。至十月三十一日即夏曆九月十九日上午十一時當衆開標。以運費最廉者爲定。如有不明白之處。可向該科詢問云

清眞校學生旅行

時値三秋。天高氣爽。正宜旅行。昨日下午三時。本埠清眞學校全校學生排隊。該左手持大旗。號鼓喧天。外觀絕不紊亂。是足訓練有方。至下午五時返校云

修廳長清查戶口

長春警察廳長修自夏至秋間。於人民戶口極爲注意。近以青紗障倒。土匪無處藏身。恐潛入埠內擾亂地方。遂於日昨令各區實行清查。以重地方而保治安。聞各區不日即竣事云

抓獲煙犯

鴉片之害人。人皆知。自季桂林鎭守使到差以來。實行嚴禁煙館。一區二派所巡長李廣興帶警兵數名出勤。在平康里東昇樓院內抓烟犯宋奎武等四名。幷烟具等物一併帶所。於日昨下午四時轉送一區。罰辦云

馬車被劫

本埠城內馬長發之馬車。於十五號晚七點半鐘拉客至鐵道北將要返時。忽遇土匪二名。手持匣槍。又將馬二匹卸去。只賸殘車一輛。車夫尚未喪命。後赴派出所報告警察。赶到者無蹤影云

▲吉　林▼

切焚官帖

吉林永衡官銀號於昨十九二十兩日。切焚換回之破壞帖共九十二萬八千張。合錢五千萬吊。並請由政廳省議會督軍署省公署高等廳工商會農務會吉林縣派員參觀。事畢始各散去云

▲黑龍江▼

彭金山田產糾葛

前興東鎭守使兼騎兵二旅旅長彭金山。因有與南方通氣嫌疑。並龍鎭縣無魚鎭李耀廷呈控強霸民地等情。被押陸軍監獄。嗣經當局愼重勘訊。證諸素日品行及地方多數輿論。通南嫌疑。全屬子虛。不成問題。即李耀廷所控強霸民地。迭經軍法處訊明。彭氏據有縣領墾照。售戶手押白契。地畝捐單。收租糧賬。數年於茲。並無異言。亦可判定曲直。乃李耀廷狡展成性。又以贏官司利益均霑。甘言蜜語。勾結昔日彭氏之原售主。現在彭氏之原佃戶陳少蒲馬青山徐魁積王常祥順常趙德春景德富富貴手謝廷鑾張玉文李貴張貞等出頭幫扛。證明當時白契手押係威逼所爲。至所稱龍鎭縣劉監督作奸潛逃。所詐即屬無效。如謂劉監督作奸潛逃。所發官照不足爲憑。則全縣墾放地畝檔冊經其手者。可盡行廢棄。寧有是理。故軍法處長爲無枉無縱起見。特派專員前往實地調查。如何具覆。容訪再誌

教導隊續招新生

黑龍江軍士教導隊自萬督（任力）加整頓。成績頗佳。茲該隊又以本屆學

▲營　口▼

特別講演會開幕

附屬地教育會滿鮮部長小林牧師。對於宗教事項。頗具熱心。近又創設特別講演會。於日前講演數次。往聽者甚衆。昨於廿日晚間七時半。復行開幕。人數較前加增。歷二小時之久。始行散去云

徵糧處主任有人

縣署徵糧處主任劉興武。自奉調長後。繼任人選懸虛。至今迄未委定。茲聞縣知事以該席事關重要。未便久懸。當委該處徵收員田玉書接充。田氏奉委後。當於昨日正式到任視事云

山海關監督易人

山海關監督孟昭漢。學識淵博。夙爲上峯所嘉許。日昨將該監督調省另畀重任。遺席當奉前熱河財政廳長洪維國接充。孟氏奉令。刻正趕辦交代。一俟新監督蒞營。便可赴省云

市校聯合旅行誌

市立一三四小學校長陳柄華等。刻以秋光大好。天氣晴明。於旅行最爲適宜。故於月二十日午前八時。聯合三校男女學生凡數百人。至三校地點齊集。旅行於西礮台曠野之處。旗幟招展。鼓號喧闐。觀者如堵。午後二時許。始行旋返。咸稱訓練有素。步伐有章云

省視學視察各校

省視學高仰之。爲調查水產學生與教育公所風潮。於前日來營。抵營後當下榻裕長棧。親赴各方調查一切。刻已公畢。行將返省。又於昨日偕同李事務員赴各校視察云

李廳長因公晉省

警察廳長李禹銘。刻因某項公務。須調督務處長有所稟陳。特於十八日午前一時許。搭乘南滿列車赴奉云

文書報如期出版

美術家常逸然及青年藝術家楊際青發起籌創文書日報。定于月之廿日出版。已誌本報。茲該報已於昨日出版。內容豐富。文詞宜美。計有雨坤之悔情小說。逸然之美術。咸均極嶄諧莊之妙諦。此後定能風行一時云

日署長調查鼠疫

日側警察署長石井金三郎。刻爲視查北方鼠疫情狀究竟若何。於十六日乘車親赴四平街調查。事畢於十八日歸營云

都成眷屬

本埠平康里亞一班搭住妓女惜齡綺齡王貌娉婷多姿。久享盛名。頃因厭倦風塵。無心桃杷事業。乃與狎客張子安訂嚙臂盟。日昨由張用纏幰迎去。又金城班打住妓金翠。姿態婀娜。賦性多情。近亦無心烟花。乃與恩客大腹賈田某去。致一般非馬章台者。均興花底滄桑之感云

黃慧如　五次探監記

蘇洲消息　上海女子黃慧如。與其戀人陸根榮。偕逃來蘇。解獲地方法院。判處陸根榮徒刑後。黃女子屢次探其情人。此事已詳載各報。哄動一時矣。海內人士。對於此案。頗爲留意。或爲黃女士惜。或爲陸根榮喜。爲黃惜者。以其爲富家女子。而妍識一無知之茶房。爲陸喜者。以其爲一茶房而得此多情女子。

大批食品送陸郎　行人麕集看情女

艷福幾生修到。二論之焦點。皆不建築於愛情之台上。第以階級眼光作評判耳。關於陸被判徒刑事。除民國日報作一度之公論。以及少數的人贊負之多情外。他無一眞正之公論者。際此秋風秋雨之時。黃女不忍其情人獨守鐵窗。故不辭跋涉。乘車來蘇。作第五次探監聞矣。

此日黃女身着洋印花夾旗袍馬甲。係子印花單衫。元色杜做鞋子。裝束尚樸雅不俗。形容頗瘦。鬱鬱不歡。蓋爲陸郎憔悴極矣。

與女偕來者。根榮之弟阿虎。及其姨夫某甲二人。女携馬玉山餅乾一大包。西瓜子二包。抵院前下車後。又向水果店購雅梨數只。然後相將入內。贈給情人。不知根榮食此。其將作何感想也。

此案迭經庭審。喧傳三吳。法院一帶之人。無不識黃慧如者。故當黃探監時。法院門前。人山人海。萬目睽睽。咸以一睹此多情之女子爲快。而黃女士於衆目所視中。泰然自然。毫不改其態度。且於出院時。而欣欣然有喜色。不知與其情人把晤時。作若何之歡言密語也。

▲遼　陽▼

新婦生女

邑南李家堡住戶李姓日前娶一新婦。當花燭之夕。竟生一女。新郎怒不可遏。追究原尾。新婦長號啼哭。只求改過從善。經親友調解始了結云

雜中遇救

邑中三道河張祥前晚赴鄰村辦事。歸來天晚。中途遇一波狼攔住去路。欲噬張某。張某一時手無寸鐵。無所措施。正待等死之際。有該村防丁走至。連擊數槍。始將張某救下。雜中遇救。數不該死。想係張某命中應受一險云

請徵橋租

邑西佟二堡村村曾歷年在村南架草橋一座。收租補助會費。茲因該村學校虧欵。經村衆議決。願將此橋撥給學校徵租。以資補助。日昨該校特函請教育所轉請備案云

飭禁賭博

奉天省長公署查得賭爲盜源。爲肅清盜源計。特於日前通令各縣轉飭所屬警甲。嚴行查禁賭博等因。本邑王縣長奉令。遂令警甲所飭屬照辦云

捐貲受獎

縣民王恩錫。愼思堂劉顯文劉顯俊。傅乃弼。傅良弼。張廣文。劉有耀。陽春渭等捐貲興學。前經教育所請縣各獎匾額一方。以昭激勸。而示褒榮。在現蒙監督照准發給。縣區九份令教所轉發製懸云

學辦彙考

邑十區佟二堡一帶廿三校。擬於陰歷九月廿日前後舉辦彙考。以取以文會友之義。現各校均在預備之中。想屆期聚多校學生於一室。品題論文。當必放一文明異彩云

▲安　東▼

馬科長辭職照准

安東警察廳司法科長馬成功任事多年。頗稱盡職。茲因另有高就。向鮑廳長呈請長假。當蒙照准。遺缺以司法科員萬景文升充。已於日昨發表。交接任職。至於司法科員一缺。未悉委何人接充云

鄉電話局長易人

安東鄉鎭電話局長于子文。已經調充地方公欵處主任。所遺局長一職。經王知事查有第八區長宋伸薪堪以勝任。呈請省署遴委。於日昨向文照准。當已通知宋君。即日入局接收任事云

鮑廳長公畢回安

安東警察廳長鮑竹叢。月初因公晉省。已誌本報。該廳長在省旬日。將各項公務辦畢。並領得槍彈。於日昨晚車返安。入廳視事云

理事長調升監督

本埠採木公司理事長喬漢章。日前晉省。會向當局呈請長假。以便回籍休養。未邀允准。茲聞省令對安東關監督姚啓元調省另委遺缺。以喬理事長升任。惟喬君去志已堅。對於升任監督一職決意不就。已向當局請辭。不悉能否邀允。所遺理事長一職。有以于國翰繼任消息云

省師生來安旅行

奉天省立第二師範學校學生二百餘名。經教員四名率領。乘安奉火車于昨晚來安。此行抵安係秋季旅行。在安須勾留二日。以便參觀各校後始行返省云

省令禁雜糧出境

安東警察廳昨奉省令。禁止糧石出口。以維民食。該廳奉令後。通知商會查照。並分令所屬各警察署一體查禁云

舞弊被控

本埠六道溝丹華火柴公司經理賈留聲。於十五年間經津廠派充斯職。到公司後。對於公務並無整理。專以利己爲要務。僱用龔克潤爲木料經紀。代該公司購買木料。與市內長和祥勾通。二年間。計價買委公司則以貴價買入。餘利賈與龔等分肥。該公司十五十六二年共虧洋二十餘萬元。舞弊之事被該公司日本職員劉文全查覺。訪明事實。告發於京廠。董事會曾將賈某傳至京師。轉由法廳追究。不悉如何賈某竟無事返安。遂由該公司委譚某劉文全二人爲代理人。在安法院以侵佔僞詞告訴。當將賈留聲、龔克潤及長和祥徐張二執事傳案偵查。確有合謀舞弊嫌疑。惟因侵欵在十萬以上。須詳細偵查。以求實情。業將賈某等四人押候偵訊。餘情容訪再誌

太陽黑點

據倫敦克林威治天文台報告。日下出現於天空界之太陽黑點。爲該天文台創立以後未曾有之大黑點。其長約等於太陽直徑七分之一。其幅等於太陽直徑十二分之一。其大佔太陽全面積之一百卅倍。從來記錄中最大者。亦不過太陽全面積之五百分之一。此次出現之黑點。竟爲向來最大黑點之五倍。

又據日本東京天文台消息。著名天文學家京都大學教授山本淸一博士宣稱。此次出現之太陽黑點。確係近世以來初有之大黑點。至於其對於地球及生物之影響。由予觀之。該黑點已入於老衰時期。傳及電磁波之力甚小。故對於地球當無重大影響云。

產婆請考

本埠警察廳前以保衛生計。特設產婆講習所。前後畢業兩班。給執照爲官准產婆。得營收生職業。未經取錄者不准收生。昨有產婆車蒙恩。曾在廾國醫院練習收生。着有經驗。呈請考試。當蒙命題考試。尚屬合格。發給執照准予執行收生業務云

臨娶脫逃

本埠城皇廟院住戶張姓。去歲經媒聘娶李姓女爲妻。日昨吉期。新郎乘轎往娶。詎知至女家。該女早已潛逃。既無新婦上轎。只得空回。遂找媒人理論。尚未了結云

查獲僞幣

本埠鎭安路警察分所巡長傅文海。於日昨出勤至附近高麗店內。查有韓人朴帝欽行使僞造奉大洋卅元。當即將人物及僞票帶所。途經轉致安東交涉員公署核辦云

▲大　連▼

法選手由連赴奉

法國選手一行二十一名。決賽後搭二十日入港之香港丸。航輪來連。並擬乘當晚九時之北行列車赴奉表演模範競技後。首途歸國。據奉方消息。因近來氣溫度驟降。寒氣逼人。恐久勞勇士之身體。諸多不便。是以臨時中止。現已由同澤學校之發起二十一日舉開歡迎會云

建築結核療養所

滿鐵關於御大典紀念事業。原議計造建設大文庫。後因各種關係。改作別項適宜紀念。結果經重役會議決擬六十萬圓。在旅大間之適當地點。建築結核療養所。以作大典之紀念云▲

設賭被獲

本埠市外西黑石礁六番地住有郭劉氏。年卅五歲。前日午後三時餘。在家設賭被該管警所檢舉。當場將該婦及一般賭棍提拿解送沙河口警察署罰辦云▲

連日火警

西崗子日新街二十番地打綿商孫金福處於十八日晚九時餘突然失火。一時火勢甚猛。延燒近鄰四十餘家。經各消防隊赶至撲力噴救。至十時頃始行撲滅。查失火原因。是夜孫家之夥計王姓二人奉孫命夜間工作。中將洋火誤落打綿機所致。損失總額約在七千圓之譜。在該處各住戶全係苦工之家。遭此災皆痛號不止。頗堪憐憫。又廿日午前三時許西崗子街四十番地鮮菜商宏裕號由樓上起火。柜夥皆由夢中驚醒。赤身逃去。除該號房屋鮮貨等被焚外。其比鄰復興德樓下亦延燒半間。損失約在卅圓之譜。惟起火原因頗不明瞭。故將宏裕號之主人。在轄局傳至署內。尚在追審詳情中云▲

梅伶赴滬

劇界馳名之梅蘭芳一行八名。由津乘十九日午前十時入港之天津丸。來連登陸後。投寓大和旅館。據梅伶謂。此次過連。因應南京香港廣東之邀。及視察南方諸地。豫定以三個月爲限期。待返北過連時。定在連埠演救濟難民義務戲數日。乘二十日午前十一時出港之榊丸航輪離連赴滬。是日至埠頭待合所往觀梅伶者。大有人在云▲

▲太平川▼

少婦輕生

本鎭東北十里許方身崗屯住戶徐德財之侄媳蘇氏。年方登窈。自過門以來。事翁姑以孝順。處妯娌以和睦。鄉鄰亦無間言。昨八月十八日因發麵過時。頗有陰忤。伊夫少加規戒之語。該婦遽萌輕生之念。乃私服鴉片半兩。待其家人知悉。竟赴泉下

會長勤勞

本鎭商務會長劉佐卿。學品兼優。精明幹練。作事謹愼。近因軍防案給供應物品。又加現正修理軍車道之事。輛均同商家要求代僱。劉君每日茶飯不暇。鞠躬盡瘁。誠商務中不可多得之幹員云

▲海　城▼

實業廳調查蠶桑

奉天實業廳近以蠶桑一項。認爲極待提倡之必要。當令縣署調查某處有桑。某氏有蠶。本年出產各若干。其價値銷路如何。分別詳報。如各知事對於此項有擴充改進意見。一併覆陳。以資考鏡云

縣署二科員易人

縣署第二科員劉玉書少年老成。幹練有爲。隨姿前任來海二年餘。對於科內同人無不溫謁可親。經係監督蒞任力挽帮忙。刻聞劉君另有高就。已具文呈請辭職。係十南監督以第二科事務紛繁。特委寇煥章爲該科科員以資助理云

▲長甸河口▼

輪船被燒

本鎭江岸十七日晚七句鐘許。有安東飛船公司瀛船東明號。裝旅客四十餘名。由安開駛臨江。行抵長甸河口碼岸。報呈水警驗客。該警士檢驗旅客畢。輪船倉內突然火起。勢甚猛烈。當經韓署員金劍泉率領警士。併督飭就近船戶商民極力往救。一小時之久。該船盡行燒燬。次日韓署長宋玉東查點所儎之客。幸未受傷。共計損失大洋十餘萬元。該旅客議論紛紛。有欲追公司賠償者。有謂自己倒霉者。嗣經水警署勸解了結。賠被焚重要物品。客呈物件具結。飭回。各淚而去

▲四平街▼

開光演戲

本埠西花園外中國地今春經馬龍潭施捨地皮。捐助鉅欵。連絡關朝山胡煥章盧漢臣兩商會長代募捐欵。建築關帝廟一座。前後三層大殿。於昨十九日開光。命名龍泉宮。並演大戲五天。一般善男信女均往燒香。頗爲熱鬧云

宿娼被捕

本驛悅來棧日前由奉天來一旅客劉寶麟。年王書年廿餘歲。近在平康裡會順書館某妓處連住四五日。晝夜不出其門。每天揮金如土。昨十八日被日警察署捕去。因何案件。俟訪再誌

▲八面城▼

圖財害命

八面城西第七區內距大窪鎭五里三家子屯發現刀傷死屍一具。經該屯報告大窪警察第七區孫惠元。區官聞報。急至屍所檢驗。當場有人認識死者係馬販孫勤。大窪西頭樹人當即告知其家。家人聞知急赴屍場。看認果然不錯。經孫區官訊問。據其家人供稱死者現在販馬爲業。前在八面城存有馬錢二萬餘元。昨日赴鎭提取。同行者有孫友鄭維壬（係大窪西楊家大溝人）今日在此不知因何被害身死。孫區官得供。立派警兵傳鄭維壬到案。鄭某早已遠颺。遂將其妻帶至現場。經區官嚴訊。已將事實供出。稱伊夫素無正業。當過警兵數年。（現已退差）在家閒居。昨同友人孫勤同赴八面城鎭。詢知伊是提取馬錢。民夫見財心動。遂由八鎭暗買手槍一支。次日同頭至此將孫某擊斃。由其身上搜出奉票二萬餘元急回家中。與民婦留奉大洋票六百五十元。並將其行兇之衣服脫下。因衣上有血跡。送至大窪街某商號掩藏。已即携欵他往。問赴何處。伊云無有定處。區官審完將鄭妻帶至警區。復由伊家起出奉大洋六百五十元。又由大窪街某商號起出行兇被血染舊軍衣一身。一並送昌圖縣署。如何法辦。容訪再誌

▲西　豐▼

姚廠長赴省購料

西豐縣教養工廠長姚壽宸。因廠內各科所需材料缺乏。特于十九日携鉅欵兩萬元往省採購。以應使用。而重工業云

崔所長會議防務

西豐縣警甲所長崔振亭。則因境內胡匪嘯聚。招集警甲各區官長到所。大開會議。將各區警甲應將精力公務分責擔承。斷而免瀆事。所需以保地方治安。議畢各官長均遵行云

蕭知事令修鄉道

西豐縣知事蕭玉泉。頃奉省令催修城鄉道路。補栽路樹等因。該知事當令八區長通告村長副等。按段修理整齊。以重功令而利交通云

沈局長公畢返豐

西豐稅捐局長沈冉庭。因公晉省謁見廳長。請示稅務進行。已蒙指示。完畢於月之十九日乘瀋海車返豐。蒞局遵章收稅云

商會購到迫擊炮

西豐縣商會長夏普霖李東園。奉令派隊長沙五敬。持公文欵項赴省兵工廠。購買來衛鋒迫擊炮四門。炮彈萬粒。刻已運到。經會長委辦事員宋鴻勛。每日教練兵士。聞不日即能操演云

▲黑山縣▼

拏獲花會

本邑警察隊隊長王化民。奉令帶隊遊擊。行抵二區界內周家歲子村關姓院內。拏獲開設花會賭首盧會先。跑封賭犯王紹義等十七名。並搜獲手槍賭具各件。送所罰辦矣

提升隊長

本邑商警前防隊長陳壽臣。已經楊所長提升爲二區所屬電警察第三區區官遺缺。另委巡長馬春和接充。遺缺巡長之缺。以一等警楊惠忱服務矣

▲松山鎭▼

馮所長檢驗歸來

錦縣警甲所長馮星五日前下鄉檢驗各區警甲所。曾誌本報。現聞各區所檢驗完畢。於昨廿二日歸來。當將各區所警政及勤務造册轉詳。警務處以待升黜云

鄉團改組

錦縣全境鄉團現奉省令改組爲民團。每區定額一百名。常川駐所。編爲四隊。每隊二十五人。設隊長四人。總隊長歸各該區官兼代。計全境爲十大區。民團計一千名。專事緝捕盜匪云

糧車日多

大秋早過。場圃打完。一般農民刻已運城售糧。是以近日西河套之糧車日見增多。不但糧業興盛。街市百行頗有豐項云

修築土橋

錦縣西關小凌河每至秋後冬初之際。必築極巨土橋一座。以便交通。現屆其時。經該處船戶薛宿集合船戶。於二十一日開始工作云

發放軍餉

駐錦西關新舊街一帶之吉軍步兵二十七團。於日昨發放軍餉。於是該團兵士三五成羣十數一夥。上市換奉票以備零用云

▲楡樹台▼

主任拜客

台鎭稅捐分局主任張燕賓。調歷縣稅捐局主任。台鎭遺席經總局另委林逢春接充。昨二十日親自上街拜會紳商各界。連絡感情

區官捉賭

台鎭警察第六區區官趙國恩偵悉本鎭東頭路南高家舖子。於十八日晚聞賭要牌九。當往捕獲局東高士榮及賭犯李雅軒明王才劉煥章謝生等八名。次日派警送交警所轉呈縣署罰辦矣

▲突　泉▼

王區官被控劣跡

本邑四區區官王鳳岐目不識丁。平素並未充過警差。未悉如何夤緣竟爾平地一聲。於本年四月間得充區官。到差以後。任意勒賄。不知警察爲何事。現經該區紳民李秀賓等携同多數人來縣呈控。將來能否認眞究辦。尚在沉悶中云

▲洮　安▼

虐待兒媳

本邑西街武姓媼原籍德陽人。其夫早故。性極刁很。行爲不軌。養有三子。次子名佩玉。愚懦寡言。已在原籍娶某姓女爲媳。夫婦諧和。惟其母不甚稱心。稍一不順。鞭笞撻擊。偏袒鱗惕哭叫之聲。喧闐街巷。並忽不令與子同床。亦不許說。不許吃飽飯。不許出大門。晝則嚴爲看守。夜則明燈監視。其媳畏之若虎。不敢越雷池一步。其子亦約怒而不敢言。識者均謂如此虐待。不當人間活閻羅焉

▲農安縣▼

落園續演

前與劉子壽合夥營業之伶人曲寶林。自分疏其來率坤名角多人。擬在北街東胡同安福里院內合演落子戲。諸種手續俱已辦畢。惟官家以該處與娼寮同院。諸多不便。所請在該處開演若不准行。而劉已重整鑼鼓。在東街開演月餘。獲利頗厚。自慶如願以償。從此休止。而曲某頗表失意。幸其黨羽未散。乘劉歇業之機會。在該處繼續營業。於本月十一日開演。適値雨雪載途。連日未售。僅將星期發戲。演園三四日來雨雪未已。道路泥濘。不克開演。天下事眞有幸者不幸也

督修街道

農安警察第一區分所長徐俊三。由第五區調轉以來。整頓警察。百廢俱興。日來因天氣驟變。雨雪載途。經衛生隊修治平坦之街道。又復不堪行走。該即會同衛生隊長李亞東。率苦力若干名。不避雨雪。隨時修理。近雖連日雨雪。而交通仍然便利。未感泥濘之苦云

▲長嶺縣▼

劉隊長革職看管

警察保安第一隊正隊長劉升。因查辦槍案涉及嫌疑。昨已革職押入縣署聽候查辦云

魏倉長來嶺交卸

駐嶺吉黑榷運鹽倉倉長魏春瀾調回總局聽候差委。聞該氏已於昨日乘交通瀋車來嶺辦理交代云

因驚致病

實業局對門住戶楊鴻麟家。被匪搶掠。迄今尚未破獲。聞其妻因受驚懼。神經錯亂。瘋狂異常。逢人輒叩頭道謝云

宴會嘉賓

保衛總隊長郭餘九爲聯絡感情計。於昨日邀請楊團長馬營長賀局長孫監督王科長劉承審鄭主任尹局長侯會長李會長周辦陸局長王專員姚振九魏卿老等。是日杯盤狼藉。賓主盡歡。交錯頗極一時之盛云

隊長通匪

第壹隊正隊長吳海亭。在嶺無片瓦足之地。本係綠林出身。家遠江省。今秋夤緣得充隊長。爲護特聞伊祝事第二日由伊坊所出走二人。在營南通路。手持小槍劫去大車一輛。佔挑一個。掠畢返營。旋又赴縣。被害者亦尾追入城。未見劫匪蹤影。現寓西街路南德順居飯館。所聞如是。確否容探再誌

恭頌縣長

縣知事孫季翹到任以來。對於地方興革事宜。力求整頓。全境紳民無以爲報。特製木匾一方。文曰仰被德風。於昨日上午十時鼓樂喧天。途往縣署門前懸掛。賀客盈門。觀者途爲之塞。頗極一時之盛云

又出搶案

長嶺北門外今夏發生綁搶案。曾誌本報。幸天網恢恢。疏而不漏。旅警該犯捉獲供認不諱。因其牽畯良民太多。迄未定讞。詎意十三號晚七時許。又有胡匪三人。面目塗黑。手持小槍。將實業局對門住戶楊鴻麟家搶去現大洋二百餘元。奉大洋一百七十張。綢緞女衣料三十餘件。金鐲子四付。金鍊十二付。棉裌衣服十餘件。待軍警聞訊。設卡堵拏。該匪早已潛匿。不可究詰矣

又鬧匪警

十八號晚十時許。馬公館被匪挖掘後牆。未透。手持電棒。破窗照耀。幸該公館之僕婦沈媽未睡。立即喊醒。警兵持槍將匪驚走云

教育會議

教育局長尹鏡涵。爲整頓教育計。於十五日招集教育會員全體會議。討論一切進行方法云

▲法　庫▼

會長選出

本縣農務會長任遺席高新民前經調任公欵處主任。遺席經地方紳民選舉。終乏相當人員。茲者紳民公舉張樹芳爲農務會長。張君品行端正。將來辦理農務。必洽輿情云

飭修街道

本縣警察所長令城內分駐所各區巡官。飭差按戶催修街道。如有抗違。定行重懲。似此則街道之整理清潔。必有可望云

▲樣子哨▼

勦匪捷音

金川縣第二區區官徐鳳書。日前在招救溝擊斃匪首天龍。曾誌本報。乃日昨（十八日）率警兵七名。在大椅樹吊水湖一帶。與胡匪大由五龍接仗。二次計擊斃匪人二名。當將首級割下。擒獲匪人一名。綽號雙林得。獲十三音手槍一顆。大輪子手槍一顆。洋砲一顆。若該區官僅數人而得獲此。可謂剿匪健將矣

派員購械

金川縣設治委員江鑑。鑑於地方槍枝缺乏。對於自衛極感困難。當飭公欵處籌欵以便購領。業已籌妥。特派縣署鄭稽查警甲所江應榜赴奉請領。於今晨（十九日）十時赴朝陽鎭轉搭奉海車赴奉云

居間疏通

本欄投稿須具別名。然必須另具眞實姓名。住址加蓋名章。否則無論事實如何。概不揭載

質問之部

▲東北憲兵隊司令鈞鑒。自公蒞任以來。將憲兵大加整頓。對于不法軍人。嚴厲取締。編組大刀隊。彈壓地方。軍人仗勢滋擾。並見西淸商民人等。甚爲感激莫銘。倘得安業得生活之路。公署憲兵及司令部人員偵探等。不准在外滋擾。假公濟私。已有三令五申之佈告。茲有東北憲兵偵探第二隊之偵探劉百鈞。每日身著上尉制服。仗偵探之勢力。在南北市場及各熱鬧游藝場各處招搖。護庇小偷敗類。已極近在工業區桂春堂桂茹處各妓館。雖係賤業。亦係官家許可。並出課稅。而劉百鈞強佔妓女。亦屬非是。若常此以往。各處營業受害非淺。因商等被欺無奈。忍無可忍。故特瀆報。同我賢明司令。一陳苦衷。以維貴部之名譽。而除此敗類之偵探。實爲地方之福。民衆之幸也

（受欺人等叩具）

回答之部

▲西安地方公民等知悉。昨閱十月十六日盛京時報載有張小潛聯絡承審科長等運動官事無一不應。民等不白之冤無處可伸。苦情難發。特此質問。請求明白答覆等語。查爾所稱張小潛運動官事。所運動者究係何事。爾稱承審科長無一不應。所應者又係何事。爾有不白之冤。究係何冤。何妨明白表示。爾有苦情難發。究係何情。又何妨詳實一述。今此含混質問。使我如何答覆。爾之所爲。殊屬非是。本知事宰安三載。視民如傷。以法有犯必懲。爾等果有不白之冤。應即據實訴明。本知事職權所及。必能爲爾昭雪。但報社非訴訟機關。報章又非訴訟狀紙。爾應出名呈訴。作一正當之請求。如果挾嫌詐擠。無理取鬧。則指摘侮辱。律有明條。爾儻陳述。法所不容。本知事決不能爲爾寬也。爾其敬聽。勿忽。爾其遵照毋違。此覆。張仁安十月十九日

▲告

鐵州趙子陽或另組聯合壹千股者亦可以代表人各股東之股本願歸某組今逕請即於本年十月三十日以前來函示知以便支配倘無覆函表示意見即爲默認聽本會自由搭配抽籤之後不能再生異議事關撥組分產請勿自悞爲要

十七年九月廿日

西豐地方儲蓄會啓

奉天匯華銀行

股本三百萬元在財政農商部及省署財廳註册專營匯兌存放款項等銀行業務

現洋存款活期一個月週息三厘六存期延長利率隨增定三個月週息五厘六個月七厘九個月九厘長年週息一分大宗存款利息面議從優

電話二一三八號日十六番

標購頭等贈望合造客車一輛三等合造客車兩輛三等客車八輛定於民國十七年十一月三日上午十二時在吉林本局開標有欲承辦者希將標函於開標前一日照章塡具連同押款逕投本局簡章說明書函索即寄或逕到本局材料課領取但須交足工本費銀大洋拾元特此廣告

路幸蒙我縣警長張佐良保長姚德江指令大隊長張銓氏分路入山晝伏夜行盡勞蓋瘁始在金匯之南及河子搜得賊巢之所在地官兵等奮勇爭先一可當十一面擊匪一面救票斃匪六七名傷匪無算吾等十五名內票乃得逃出今日之得慶再生皆警甲官兵之力也故登諸報端以表謝忱永誌不忘云爾

通化劊作舟遲學會等十五名仝啓

待斃於賊窟內幸八個月之久介紹開城窩內徐沈疴頓失神氣復元似此道術廣大調理神異起死回生感恩再造謹登報鳴謝

受恩人　裴天孝

發現假黑色補丸

有上海瑞有氏藥行並瑞有氏大醫生爲眞◉無有者即是假的

購者注意謹防假冒

有上海瑞有氏藥行並瑞有氏大醫生爲眞無有此字樣者即是假的

瑞有氏黑色補丸專治男女貧血 五癆七傷 氣虛咳嗽先天不足後天虧損 少年破身太早 夜夢滑精 常出涼汗 精冷精清 子嗣艱難 白汗盜汗 腰腹酸疼形容 枯瘦 小便夜多 年久的白濁或婦女之白帶及年久不受孕 凡由腎虛發生各症 服之非常有效 强精固腎 如無病常服體質强壯 精神充足 永保無腎虧之虞 每打大洋十元 半打五元外埠函購郵費在內 各大埠設有分行 各大藥房凡經售西藥者均有出售

上海英租界福州路八十二號

瑞有氏藥行

分行奉天利堂對面瑞有氏藥行

鐵道用 礦業用 工業用 諸機器 及工具 發動機 轉電機 發電機

奉天浪速通 藤田洋行

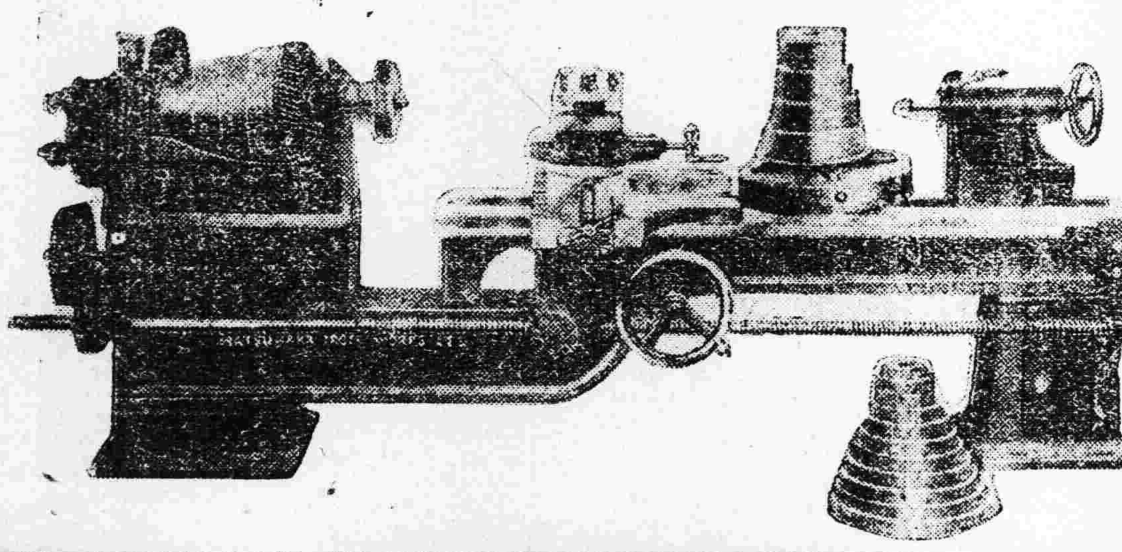

驚天動地 救人無數

女界福

調經種子赤帶白帶安胎産後 女房婦女百病藥到病除

總發行處大連平和街 德記全大藥房 各埠皆有代售

丙寅海外貿易公司

小西關電車路 機械部 中國電話 九五〇 一零八 日本電話 一八四 二二一

本公司代理歐美著名各大火車製造廠家推銷各種新式機關車頭花車貨車鐵篷車鋼軌义道及一切應用材料

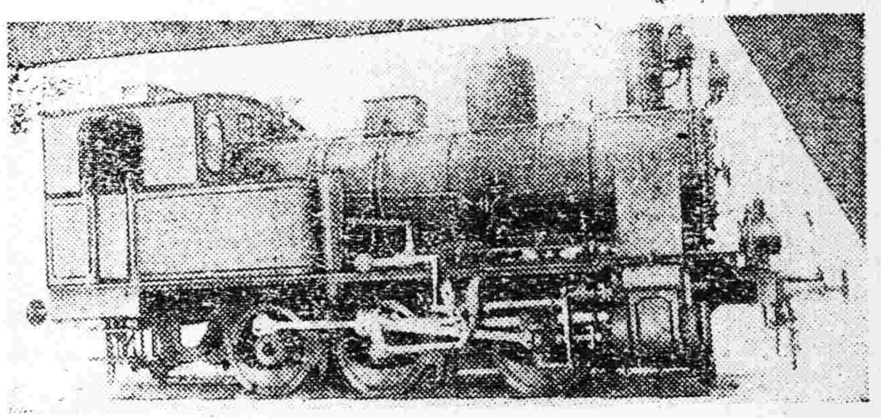

且敝公司經辦東省各處鐵路車頭材料甚多經驗稍富倘蒙詢購估價極其迅速

◉童名秀容◉

感謝老福春堂

樂仙膏良藥

蓋敝內人來哈七年餘總未生育因經血不按日期赶前或後行經肚腹擬滯疼痛白帶非常多去歲有友人介紹曰劉氏樂仙膏治婦人經脈諸病奇効如神敝人亦未注意正逢客歲三月十五藥仙膏減價一半纔購一貼價置大洋三元到家照方單用法樂仙膏貼肚臍上次日腹內見響白帶撒下至四天白帶都罄至七天諸病全愈身體殊爽經來月准受孕至於今二月產生女郎母女健壯敝歡樂非常特出保証感謝貴堂研究樂仙膏楊明四海確不虛傳介紹婦女患者病者買劉氏樂仙膏貼用功効最良逢初一十五收半價

敝人住濱江四道街東濱公司經理 和震陽 啓

劉氏樂仙膏價目 大洋大貼六元 中貼四元 小貼二元 一元 加料十二元 舊曆初一十五收半價

外埠各城鎮均有代理無處購買郵票代價將欵匯本堂原班寄奉

哈爾濱 道外正陽十四道街 老福春堂售處

外埠代理

奉天鼓樓南 歐美藥房 大西門裡 歐美藥房 小南門裡 大吉祥 大連 震泰藥館 安東 華西藥房 長春 中生東 吉林 大西藥房 中保堂 天西藥房 中西藥房 家 華昌藥房 張家灣 中西藥成 雙城 義信盛 江省 德泰盛

公主嶺 三合盛 安達 吉隆公 三岔河 同福和 扶餘 慶昌和 富錦 德盛福 佳木斯 大興魁 拜泉 盛發堂 望奎 萬興和 同賓 順盛元 移稜 世興福 振升源 福聚東

人造乳是下奶最有效…效…驗的葯

各埠葯房均有經售

定價 每瓶現大洋壹圓 每打現大洋拾圓

監製發行 永年西藥房

入院隨時應需

大東醫院

院長 森川千丈

醫員 章琴詩 前在日本紅十字會病院勤務

電話一三四六番中二五二號

東三省官銀總號廣告

本銀號資本總額奉大洋二千萬元東省重要地點及京津申各地設均有分號及通匯機關專辦匯兌押匯抵押放欵貼現放欵保證放欵以及收受定期活期各種存欵幷設有倉庫以備堆存押欵貨物利息匯水無不公允辦事手續異常敏捷凡蒙惠顧無任歡迎茲將總分號營業要目列載於後

◉甲匯兌 本大洋匯兌券免費通匯地點

奉天▲東豐▲通遼▲通化▲興京▲綏中▲柳河▲寬甸▲洮南▲彰武▲新立屯▲新民▲法庫▲興城▲蓋平▲遼源▲公主嶺▲山城鎮▲開原驛▲范家屯▲北鎮▲盤山▲西安▲海龍▲本溪▲台安▲鳳城▲錦西▲西豐▲海城▲臨江▲鄭南▲岫岩▲遼陽▲黑山▲錦縣▲莊河▲八面城▲康平▲安東▲鐵嶺▲營口▲四平街▲郭家店▲桓仁▲昌圖▲遼中▲復縣▲撫順▲吉林▲長春▲延吉▲哈爾濱道裏▲哈爾濱道外▲寧安▲下九台▲黑龍江▲安達站▲綏化▲開通▲雙山▲一面坡▲呼蘭▲開原城內▲雙城▲昌黎縣▲留守營

○上列地點如係匯票概免收費至於電匯手續不同匯水電費臨時商定免費匯欵只收公濟平市錢號兌元票如交他行發行之一兌券每元加匯一元

本哈爾濱現大洋券免費通匯地點 ○奉天▲吉林▲長春▲哈爾濱道裡▲哈爾濱道外▲延吉▲寧安▲黑龍江▲黑河▲下九台▲海拉爾▲安達站▲綏化▲呼蘭

○本哈爾濱現大洋券並得在下列各處匯兌京津申銀洋欵項其匯水行市臨時商定

乙、押匯辦理押匯各地點 ○奉天▲營口▲開原▲錦縣▲安東▲鐵嶺▲四平街▲海城○遼陽○新民○通遼○遼源○公主嶺○范家屯○大連○吉林○開源驛○長春○哈爾濱道裡○道外○黑河○天津○上海○八面城

丙、各種放欵總分號均可商作放欵

丁、各種存欵收受定存各地點 奉天○營口○開原○吉林○長春○哈爾濱道裡○道外○黑河○黑龍江○海拉爾○安達站 遼陽○通遼○錦縣○安東○公主嶺○范家屯○四平街○新民○延吉

戊、倉庫設有倉庫各地點 奉天○營口○公主嶺○海城○長春○哈爾濱

新時代之文化生活 衛生經濟上之最適品 惟有九重香皂堪爲 貴家庭之化粧與沐浴

品質本位

九重綠香皂

請常用之

商部註冊 天津 靈芝商標

馮氏斷癮救苦金丹

▲直隸省長頒給嘉獎▲山西省署核准備案▲天津警廳化驗註册▲太原警處出示保護▲漢口警處核准立案▲上海商會給證獎勵▲津埠官紳允予提倡▲駐津領事均極贊揚▲各拒毒會試用有效

▲風行海內六十一年(本堂自清同治七年設立)此丹專戒嗎啡海洛英等毒及鴉片烟癮輕者(一付分兩星期用)重者(三付分兩星期用)均能斷癮除根不吐不瀉痛苦毫無且飲食暨增精神煥發已呈奉化汝南唐山定縣樂亭那鄉滙安鄆城沙凌澤源興錫寧國宜川昌邑涿縣商村等西十八處拒毒會試用成效卓著戒除者已指不勝數收到各處謝函証明書▲前發逐日在天津各報披露每付僅收回藥本現洋一元▲本堂爲輔助拒毒起見如蒙各省縣鎮拒毒會函購者價目尤格外克己以盡濟世之心外埠函購加郵費七分▲不並兌處藥資及郵費可用郵票一百十二分替▲代本堂出售此丹已歷六十一年非似市上籍廣告售假藥賭錢欺人者所堪倫比凡以本堂爲有(影印功效證明錄)如將此廣告剪下附郵票二分寄至本堂即奉上一份

▲益世保胎膏 專治婦人小産滑胎一症 神效異常 百發百中 每四貼一元郵費七分 彩印功效錄承索即付

天津西馬路宣講所前九十四號芝堂馮家藥店謹啓

奉天經理處 袁泰報局

午前宅診 午後出診(入院隨意)

奉天住吉町七番地

內科 小兒科

池田醫院

電話四五六番

最新式推谷子機推米機

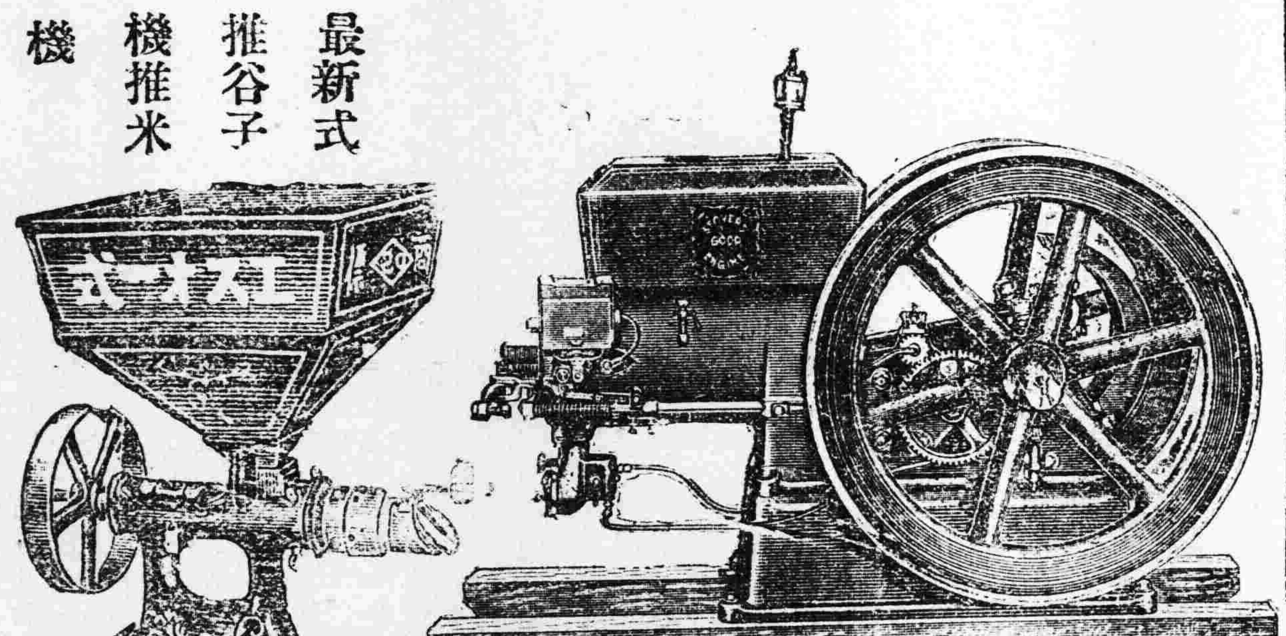

史篤佛引擎發動機

奉天松島町日本站公園西大路西邊

栃木洋行

電話八三九番

大石橋▷ 營口 [illegible]

奉安▷ [illegible]

金福▷ 大連 金州 貔子窩 城子疃 [illegible]

奉京▷ 北京 天津 山海關 [illegible]

四洮鐵▷ 四平街 鄭家屯 洮南 [illegible]

吉長鐵▷ 長春 吉林 [illegible]

東省鐵▷ 滿洲里 齊齊哈爾 安達站 哈爾濱 石頭河子 綏芬河 [illegible]

長春哈爾▷ 長春 張家灣 雙城堡 哈爾濱 [illegible]

▲啓事
强務恐有所不羈其約束士兵則有勇知方其懲勸一秉大公至於市廛不驚商民勿擾號令嚴肅有非筆墨所能盡訴欽頌不時有陸軍駐防從未有此次之文肅者以致商民感佩有口皆碑

敝館啟邑閱報及刊登廣告者請向分館接洽可也此佈　盛京時報營業部啓

神皇雜俎

歡迎投稿

小說

柳枝（二二四）（小天）

此時。皓月當空。照得書春家中屋內屋外。特別的明亮。屋裡的古瓶古績。雖甚陳舊不堪。但是在恬靜的夜裡。襯是以陪襯得他們夫婦有無窮的悲歡離合。幾乎和他們一同發現出來一種團圓喜悅的狀況。書春和劉氏兩人盡歡之後。便各自綣徉睡去。惟獨劉氏身旁的老貓。因他這些年向來慣於在他主婦的身旁休息。所以當番又看他的主婦回來。一味的要鑽入劉氏的被中。來若入夢。劉氏睡了兩小時後。甜夢到底被老貓攪醒。她睜開兩眼一看。書春安然自適的睡在自己身側。再從玻璃窗的鏡口。向外遙望。夜清似水。一月大如盤。階前兩顆大薔薇花枝幹的影兒。恰好舖在窗上。這等夜景。使她一時想起來當姑娘時候的安逸自由。一時又想起來。當婦人的重任在身。一時又想起來當女人的應當得一個英雄的丈夫。一時又想起來、當婦人的應當使着丈夫盡忠報國。想完這些。又想起自己真不配給要强學好的李書春作一個內人。倘使能像燕京大學的女學生。和高等師範的女學生。那樣有才有識。有謀有勇。若從宣統年間。一同上外國去讀書。再回到國裡作大事。如今雖當不上一個上流女豪傑。也滿可以作一位潤太太。總是那時太糊塗。鬧得這些年。苦悶苦修。連個團圓的夫婦。都沒有作到。差不許多。簡直成了廟頭上的尼姑一般。她又一想。如果那樣為去。或者他們夫婦。一朝不幸。就許不得正命而死。像這樣的一塵會家兩魂相依之外。怕是不能再在人間。她翻過身來。有心再拉過書春的手兒。述說述說她現在這幾樣感想。但自己手兒一握書春的手。又想起來書春精神委頓。身體疲倦。與其使他醒來談話不能安息。何若暫時不談。使他有一時家居之安。她在月下看得書春的面貌。還是像十年前那樣皙白。但是瞎瘦消瘦。好姑的鬍子。深深陷入的眼球。雖一面心裡發生不少熱烈的愛情。激動了她的身子。起來對得書春的面上想着接吻。但一面她的恨海。又自動的使她眼淚。一滴一滴的湧了出來。書春畢竟是疲倦已極。便是劉氏的眼淚落在他的面上。夢中僅僅用手摸弄一次。完了還是沉沉睡去。（未完）

筆記

▲文藝叢考再編（陶明濬）

宗經

似此不經之說。何故託於孔子。以不足自立。聞者莫之信。故假於孔子。且起人之信。而杜人之疑。而已。殊不知天理在於人心。託之天理。尚不可行。而況託於孔子。無故而誣妄先聖。使受惡名。為此者。其自絕於天地乎。不然何矯誣之甚也。鳥非能作語。而强謂之語。虫非能成字。而强謂之字。充此心也。天下之事多矣。天下之物多矣。皆强不然以為然。倒非理以為理。亦何所不至哉。强孔子以為緯候。明知其絕不為此。而故施之。使之被惡名於後世。用心未嘗不工。而不知孔子一生言論行事。見於經傳。何嘗有與此相類之處。謂天地為不大。日月為不明。夏為不熱。冬為不寒。本無人信之。以理之不足。而物之具在也。讖孔子為造讖緯。亦何以異是。夫子平生所主張者。所訓示者。仁義之外。文行忠信而已。何嘗有一非常之反常。一言之奇譎。動生民之耳目。啓天下之亂心乎。乃作僞者。漫不加察。强相附會。凡有血氣之倫。其誰能信之哉。欺人正所以自欺而已。甚無謂也。又有一種可笑之書。曰孔子閉房記者。其中竟以孔子為預言家。有云有一男子自稱秦始皇。入我房。顚倒我衣裳。其言怪誕不經。其為後人附會無疑。予張常聞一世。夫子有百世可知之答。子路問死。夫子有未知生焉知死之言。其用意若何之正大。或謂夫子聖者也。聖則無所不知。焉知夫子不知有秦始皇。壞其典謨焚其詩書乎。曰絕無此理。聖者之智。不過察理。在理所可知者知之。在理所不可知者。無用知之。亦無從知之也。若使夫子知有秦始皇其人。則與後世亡秦者胡。殺李氏子孫者武。魚羊食人。者何異。不太荒唐而可笑乎。非特啓天下之疑。抑且導生民於亂。賢者且不肯信。而謂。夫子之聖。為此妖妄不經之言。以惑人乎。是皆出於衰亂之世。所謂國家將亡。必有妖孽也。

戲劇

戲文必經文人潤色（七）（儒丐）

從前我很好作戲評。近來因為年齡的關係。以及研究進一步的文學。把這些浮泛之作。也就視之無味。不但有作川捧角文字。在我以為無謂。便是公平正道的戲評。也不願意去作。最可笑的。根本。究竟裡面角色那個叫什麼名字。我都不知道。自開闢到現在。已有一年的歷史。過一回戲。我本來是個好唱的人。如今忽變了態度。連我自己也莫明其胡塗。難道說我的學問有進步了。這也未必。或者也許怕担嫌疑。教人說我不公道。但我確乎不願為浮泛之語。為文字而得罪人。尤為犯不着。在我也不敢丟了什麼新聞記者的地位。在於指道和建白。並不是實行者。也不是命令者。假如我有所見。總是為公衆設想。用持平之論來研究。人家採取我的意見。算我沒白說。人家不以為然。在止於指道建白而已。人家不受指道不受建白。於我們無傷。所以我們文章一定要淺明正大。以盡其天職。假如我們若是命令者。或是實行者。我們自有我們的辦法。我們也許受人建白。也許不受人建白。但是我們須負直接責任。新聞記者。沒有直接責任。所以他的文章。慇懃要委婉盡致。天下事所以壞。便是實行命令者不受言。不負責任。而沒責任的反倒欲出而代庖。那不是愈弄愈糟麼。即以改良劇本而論。本來是國家內政之一。其中苦心孤詣的辦法很多。非鹵莽滅裂的行為所能奏效。但是國家官府不違及此。那社會團體以及知識階級就不能辭其責了。（未完）

別錄

▲論「她的一封書」（十五）（太空）

我們論張女士的宣言。遠遊。以及一切行為。或當正大。但是照着「姬昂」君所述這一篇稿子看去。的確像「私奔」了。關於這一件事。我們暫時不論。現在先把張女士致商報社記者那篇『回顧後之聲明』也錄在下面。然後我們再作批評。以下為張福貞女士之聲明書

東省父老兄弟諸姑姊妹鑑。福貞命途多乖。慘遭倫常之變。椎心飲恨。何可待言。所冀正義或存於人間。公理未絕於斯世。人心不死。自有秉義執言者在。故敢披諸報端。訴之公衆。俾福貞猥瑣之冤得伸。强徒鬼蜮之行稍露。皆意奸人狡計。竟朋比血反噬。陷貞種種。世人拒於常兒。亦同聲而響附。福貞自恨薄命拒運。窮途逃竄。諒我父老。必賜同情。乃今披閱該報所載。含沙射影之言。連篇累牘。謬論肯評之文。觸目皆是。福貞捧讀之餘。心裂神昏。齒嚼欲碎。似此暗無天日。寧有弱者生存之機。公理猶延之望。夫投石下井。君子所忌。附强凌弱。想亦仁人所不取也。我父老素懷俠義。同存惻隱之心。雖以此事超越常軌。以常則而衡慘變。遂至失其真面。使是非倒置。含冤莫白。屈九淵。强暴者逍遙法外。福貞痛蒙辱之莫伸。用敢再為聲明。以表行迹。以釋羣疑。幸我父老垂聽焉。

福貞宣言。脫于臨行之前。爾時以强徒威脅。各報咸拒而不登。緣至遁走三月。始蒙盛京時報代為刊載。世人駭異。何待我言。不意强徒見醜行已彰。不思反躬自責。痛自悔改。乃竟汗顏思逞。（未完）

閒話

▲再續奉天怪現像（冷佛）

審禁戲本

有一種禁止的。如殺子報。海潮珠。關王廟。也是齣。梵王宮。雙釘記。風流儀口等。不但其情節較褻。於觀衆心理上。起一種變態的作用。平心而論。像梵王宮這宗戲。也實在沒意味。唱旦角的。也無非走浪子。就使大笛兒吹著。逍場的騾馬令。戲的意義。也就是掛書兒迷眼睛。並沒有別的意味。試問就一個旦角滿台走浪子。有什麼可看呢。以維持戲劇說。也該禁止。若二簧梆子腔。淨演這宗戲。也無怪洛子戲。大興其道。說良心話。實比着梵王宮。看著熱鬧。故一般人。涵來都趨重洛子。在於官場。也隨著一般人糢糢糊糊。應否嚴禁。簡直的不知道。今幸安東有知道審禁戲本的當局。可見聽。君。　有人　。奉天為文化中心。又是東三省政治的中心。開這件事。簡直就沒人管。在教育廳。就注重學校教育。於所謂通俗教育。並不注意。歸之市政。就辦到白看戲的程度。戲文劇本沒人知道。世成有顧不差使假裝在行的准弄得七亂八糟。胡找毛病。如上次記者聽說。某處電影園。被禁了一種影片。禁止的公事。就說是有傷風化。至問是什麼影片。原來是。好幾年前的出品。滑稽名處的獅子樓。被當局禁止了。禁止的緣因。大概也不用報上說。稍明白社會情形的。全能理會。決沒有正當理由。能像是安東警察廳。使人欽佩。（未完）

文苑

▲賀春倩逸史新婚（星橋）

寶扇開時接洛神。歡如魚水敬如賓。男兒報國心為壯。有個提杼助陣人。

割據能稱亂世雄。金城千里仰元戎。應節猛士多屏狗。座上謀臣敦臥龍。淮水與東流水王恨。牙旗一瞬終。投鞭軍似火燕都開。關氣如虹。興亡輪戰森森甲第高。起身不諱綠林豪。得隴還思蜀。詎肯推袁更討曹。戰伐已流千里血。徵求將盡萬民膏。虛傳悔禍班師檄。遺恨年年咽海濤。

▲擬古（星橋）

洛陽嬌女兒。容華何艷絕。明眸剪秋水。圓臉發春月。芸窗旭日煖。夢回語燕聒。臨鏡偶慵梳。襪斷綠雲髮。已忍珠璫碎。何惜銀篦折。還作入時妝。神喜活潑潑。羽飾為冠。冰絲織作襪。楊柳束腰輕。蠐露頸潔。舞態愈翩翩。歌聲亦清越。歌罷日追歡。到處香風發。風流少年子。邂逅兩心悅。有約廣載媛。闌亭敘契闊。郎守抱柱信。兒矢墜樓節。紅葉可為媒。赤繩遂相結。人事苦翻覆。恩情易消歇。紅顏博愛寵。顏改愛能衰。黃金買歡心。金盡歡亦竭。才為入籠鳥。冷淡憐生活。漫勸出墻花。春光疾漏泄。木腐虫乃生。水漲石終沒。硤雲且暮收。滿水東西別。白圭玷可磨。與藕絲雖切。歎息洛陽女。聰明似冰雪。

廣告

生育

病馬不能輓車。病人豈能生育。所以欲求生育之道者。當然以康健為先決問題。
百齡機補片
能使虛弱多病者。漸漸康健。開闢男女雙方生育之捷經。
男子服之。生精固精。補充生育之實力。
女子服之。生殖卵子。溫暖子宮。造就生育之基礎。
夫婦同服。一索得男。有意想不到之效力。
大瓶二元小瓶一元
上海九福有限公司發行
奉天分發行所 奉天大西邊門外 九福公司
▲國內外各大藥房有均出售

肺健則體強
深秋天氣冷暖無常苟不及時添衣寒透肌膚侵及肺部甚易治咳若不經心調治則肺癆肺炎痰喘吐血諸症相繼發生
利亞保肺露 是清痰理肺的良藥無論新久咳嗽乾濕頓嗆小兒百日咳等服之立奏神效老幼咸宜甘芳適口
每大瓶小瓶定價大洋一元一元
總發行所奉天大西邊門外 利亞大藥房
奉天城內分發行所 五洲大藥房 大成大藥房

恭頌農安監獄管獄員關君慶琳看守長郭君柏王新民書記員高鵬霄計公德政
除積弊力謀改良對待犯人嚴而且寬道德為懷並自備丹藥施捨以備救急注意衛生時化莠為良計時施訓誨輒以忠義故事勉人種分贈犯衆詳為講演以期感化犯等時不准嗜好煙酒近因天氣漸寒提前發放棉書記員等忠厚老成作事認真輔佐有力察熱兩區治獄多年頗著能名此次來農種種恩惠纖悉難安特登報端以彰大德
管獄員關君慶琳公正廉明毫不苟私以來辦理獄務每有犯人患病立飭醫治同部屬檢驗犯人衣食住諸人悔悟自新並自捐廉俸購為懺悔前非求其清潔衣酌加囚糧總期犯人善咸謂知人善任治獄規整良為地獄慈航農安縣全監所犯人全啓

天新祥綢緞顧繡莊廣告
本號新到秋季應需各種綢緞呢絨一律八扣大出賣兼售口外高尙羔皮定價極廉如蒙賜顧無任歡迎
內廣杭州武林公司綢緞批發處
中國電話二四八二
奉天鼓樓南天新祥綢莊啓

哎呀我總覺遇身不爽膀胱發炎小便甚勤尿道刺痛淋濁不止經醫服藥屢治屢犯如何是好。啊想起來了昨友人來說大西城門外電車站英美大藥房在奉天開設現由西洋運到淋病新藥名曰殺菌止淋丸善能殺菌解毒清淋去濁無論新久淋症一經服用真有二十餘年久已馳名到病除之功我早用過效驗異常請君購服方信言無虛謬定價六日用量現大洋三元用三日者一元外埠函購金票亦可加郵費務須掛號封口蓋章詳開住址

奉天
有喊洋行
三週紀念酬謝主顧
專售 瑞士本廠各種鐘表國產茶墨水晶眼鏡新式彩花景泰藍瓶以及鐘表原料等件
各貨全部 大減價九扣三十天
住址 奉天城內鐘樓南路西三層樓 電話總局二千一百七十二號

快看快看快快看看
戒除鴉片嗎啡癮的（護己靈）已來到了
此藥為戒除鴉片嗎啡癮毒之無上聖藥曾經官府化驗認為效大無毒准許專賣誠黑籍中之寶筏戒癮之捷徑也用過此藥者無不消癮於無形之中化毒於不覺之內體質健壯百病皆除今方推廣到奉有癮諸君請試嘗之方知言之不誣也
特點注意一・凡服用此藥者無論鴉片嗎啡癮去之日即藥斷之時與鴉片嗎啡之癮未去而食藥之癮即來者不同請服者安心二・此靈藥不但戒除癮毒即素患牙痛頭痛腹痛諸症服用一粒即顯奇效請注意及之
服用方法 癮輕者每日服用三次每次三粒十日斷絕 癮重者每日服用四次每次四粒十日除根
購買價目 每小瓶三十粒定價大洋一元五角 大瓶六十粒價大洋二元九角 每打十二盒小定價大洋十五元 大二十九元
代售價目照原價均按八扣如欲代理請至日站嵩山藥房面議可也
外埠函購加郵費二角寄款之時務須掛號蓋章詳開住址藥或用日郵局信封均可
總公司大連新清藥業社
嵩山大藥房 東三省總批發處奉天日本站平康里藤浪町五番地
奉天代理處日本站 公正館藥房 桓濟堂藥房 天興東絲房

自動車運轉手短期養成
選擇學校是第一必要
特長
教授明瞭指導親善
學費低廉運轉時長
管保合格寄宿設備
新車數輛為練習用
學科實物標本完備
考試使車無費
專為市內通學者賞賜電車票
就職紹介規則無費送呈
本校九月中受運轉手試驗者廿三名內廿一名合格由此知本校之教授如何非他校可比盼望駕臨參觀入校隨意
華人三個月
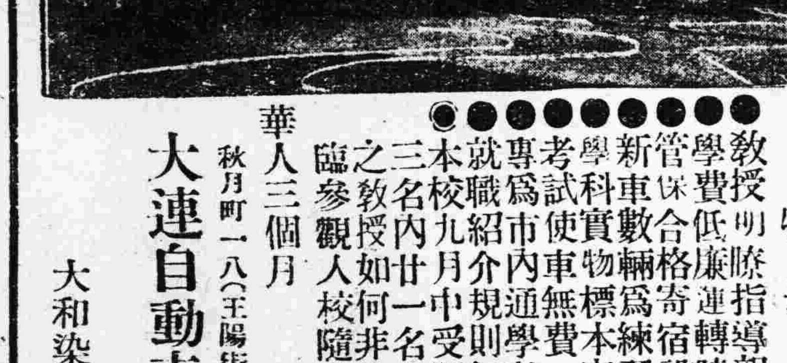
秋月町一八（王陽街下車）
大連自動車講習所 電話九三三九三番
大和染料會社經營

恭頌 梨樹縣包監督撫辰代理警甲所長張寶玉警務處特派隊長李永忱昌圖警甲所長戚雅亭懷德警甲所長樂壽山西安警察隊長蔡廣增縣委督勤匪之 德政
我台鎮地處邊陲匪患頻仍值夏令盜賊蜂起殺燒綁掠時有所聞台鎮商民朝夕數驚當此朝不保夕之際時逢包監督到任伊始關心匪患當電調各縣聯防隊來梨兜剿幸賴各官長櫛風沐雨星夜追擊在縣境二道河子地方遇匪首仁義軍率悍匪三百餘名遂與接仗各該官長均身先士卒慎不顧身卒將匪首仁義軍當場擊斃並活捉匪徒四十餘名又得獲槍馬無算其餘匪徒見勢不佳逃散無蹤此股悍匪消滅殆盡地方得慶昇平溯厥原因實由我監督愛民心切官長指揮有方有以致之也商民等身受其惠特登報端以彰功德 梨樹台商民恭頌

招租
茲有大西邊門外長安街北式二層樓屋二宅內裝全電燈暖汽最宜店舖住屋租者欲租者請臨東省 華興公司 洽接

說花柳病之原因

速治之妙法以及其聖藥

花柳之病人皆畏懼而厭惡之　然此患乃在逍遙快樂之境　而得之者　其毒也人人明知而故犯　雖有教育法不能阻之　雖有巡警力不能制之　其情念一起自已也不能禁　情念之勢頗强　不可不爲之謹慎　倘有不幸而遭花柳之毒　亦須力求治理驅逐其毒根之方法　不然小則傷及其身　大則難得子息豈不是爲人在世之最恨事乎　特是世間雖有靈丹妙劑也世不恐能除去其毒　毒根不去其毒無論何時必發　倘於未發之前　雖有名醫也不能診定其毒聚於何處　如患白濁之病時有止而復發　其他之花柳症　乃隱入骨髓故不易發　發時甚苦　或得妙藥暫時得治也恐其爲再發　予今將其受了花柳毒病之情形　細述於下　一是白濁如不治之必然流之不止　其最甚者　乃是見血點混在其中　然後成赤濁即血淋也　其他花柳毒病　雖已受染其毒而不即發或先見脫落毛髮　或失聲音或患咽喉或生痔瘡　或見身体困倦或失去記憶力　以致座立不安　雖亦細小之事　而無耐久力時見頭重眼朦之苦　飲食無味自已也不知其妙也　今幸有德國醫學博士哈郎氏於學理上與實驗力求花柳毒之原因　指定醫家最爲尊重　能驅逐其毒根之藥配合爲丸　以供愛遊諸君採買　該丸名之曰哈郎濁血丸　按哈郎氏當說出花柳病毒之原因之時實爲驚動醫學界上之偉人也　此哈郎清血丸專除花柳之毒無論男女均可服用　輕患者服十天　重患者連服四十天　毒根立即退去永不復發　而然服此丸藥之時務宜時時更換衣服　以溫水力洗其患處　外則求潔其身內則連服此丸　自然安枕無憂　豈不是最妙無二乎　凡愛遊諸君　請勿等閑視之　放心早購哈郎清血丸　不獨可保身體無恙其一家亦必慶幸矣如患激烈之白濁者服用哈郎清血丸之時　尙併用哈郎淋濁丸其効更妙若是併爲服用則于飯前一點鐘乃服哈郎清血丸又于飯後一點鐘再服哈郎淋濁丸立見非常之大功効也哈郎淋濁丸能立去汚淨其尿管同時止痛而其濃汁者也

哈郎清血丸及哈郎淋濁丸各埠大藥均有代售就近採買爲幸

哈郎清血丸　大瓶二元每六盒　十一元小瓶一元二角每六盒　六元五角

哈郎淋濁丸　大瓶二元　中瓶一元二角　小瓶六角　試用瓶三角

總批發處　大連市山縣通九十一　順和公司大藥房

奉天中街亨得利公司

開幕大露佈

本公司自造三層大樓今新屋落成定陰曆八月十七日開幕聯合大西門裡老公司同時一律特別大廉價三十天

大西門裡中街　亨得利鐘表眼鏡公司仝啟

請看美國特別

WILLYS-KNIGHT 6 OVERLAND

新製汽車出廠

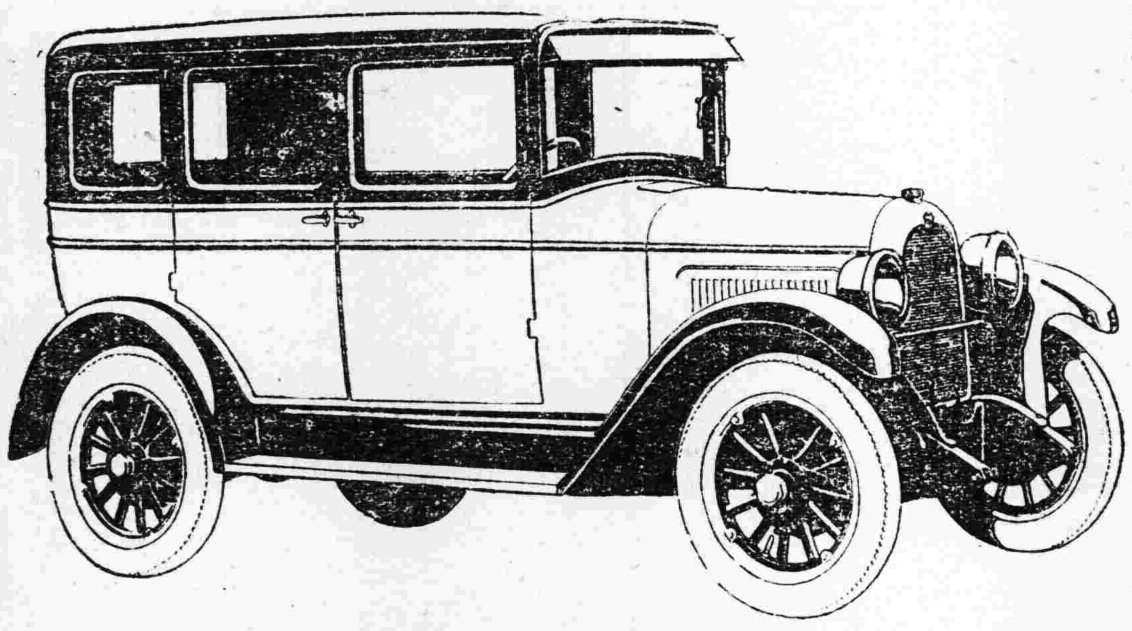

此車名歐夫蘭威立斯乃由美國車廠出品新式轎式特別色汽車出衆內代電燈花瓶粉盒楂脚墊前後保險杠保險弓子袋乘五人坐此車非常省油每桶汽油可跑中國里四百五十里特別堅固而且美觀價亦最廉如蒙惠顧請至敝行一試可也日站千代田通三十二番地

德利洋行謹啟

註册商標

以公濟私

凡厨子每送菜肴到席上的時候兒、先在厨房裡嚐一嚐以試滋味好不好、可是自從使用**味の素**以來厨子嚐菜的目的就變了、既用**味の素**的菜肴滋味一定好所以不要嚐試、厨子還要吃的只因**味の素**提出來的鮮味啊

調味精粉

理想的文化調味料

味の素

(味之素)

C—184